盛京時報

（大正十二年十月十二日）
陰曆……九月初三日

中日大祭禮拜休刊

◇本報價目◇
每張銅幣六枚
每月現大洋八角
▲外埠連郵價
每月現大洋九角五分
半年現大洋五圓二角
全年現大洋拾圓

告白刊資
一行五號字十五字起碼刊資一日每行現大洋壹圓長期另議

發行人　宮川貫作
編輯人　菊池貞二
印刷人　石原庄太郎
發行所　盛京時報社
盛京時報支社
盛京時報支社

選論　時局側面觀

賄選實現。無人不罵曹。無人不罵投票之議員。然苟嚴格立論。則曹錕之達目的。反對曹者亦有以助成之。

就最淺顯者而言。前日賄選之會。出席者甫足法定人數。而不投曹票者存一百一十人。夫不舉曹者。表示反對曹也。然假令無此等反對者。換言之。若此等反對者不出席。則會並不能開。雖有四百八十人欲舉曹。亦不能舉。則反對之目的達矣。乃不此之圖。而竟出席焉。出席而不舉。與出席而舉。其爲助曹則一也。就所投之票而觀。舉孫中山者三十三票。當爲一部分小孫派及一部分留京國民黨之所爲也。舉唐繼堯者。當爲一部分害曹議員或一部分益友派。而舉岑西林者。當爲一部分政學會也。此外尚有數十散票及廢票。則皆標榜反對曹錕者也。然使昔日之議場。無此等反對者在。

降言之。假令無任何一部分反對者在。則曹錕之目的即不能達。此反曹者助曹之說一。豈特此也。直派何以如是肆行無忌。豈然不顧乎。則以目中抹殺反直派之故。以反直派無如彼何之故。所以浙奉通電。雖義正詞嚴。而金錢賄選。仍公然無忌。然而反觀反直派。是否果有所作爲。是否足使直派喪膽。則不幸而時經數月。尚無所聞。蓋徹論無倒直之動作。且並無決心倒直之形勢。諺云。築室道傍。三年不成。而此三月來之情形。則並未議築。遑論其成。彼直派所以敢橫行不顧者。亦由於此。不然。以近於半數者分之反對。彼曹錕能不生戒心乎。此反曹者助曹之說二。

且豈特此也。國民反對賄選之聲高矣。而曹錕聞之。絲毫不動。夫彼等何以敢抹殺國民如此。豈不以國民表示。專在空氣。曆年反對軍閥。反對借款。無不虎頭蛇尾而終。遂令彼等以爲民意爲不足慮乎。夫反對云者。非只一表示之謂。應爲決心除去之之謂。曹之篡位陰謀。醞釀已年餘。實行已數月。而只聞有反對之聲。未見有反對之事。故聲浪雖高。徒受藐視。今日者。即此種藐視國民心理之完全表現也。此反曹者助曹之說三。夫往者已矣。今後能否伸國法。明大義。能否速使國家脫離曹錕之支配。更全視反對者之決心如何也。吾願拭目以觀之。

暫且勿可高興（青）

十月十日。宛平一隅。光風朗日。千歡鼙雷動者。謂曹公之就任也。千軍萬馬。前擁後衛。中行六駿四輪車。兒女側目。走相告日。盛乎盛哉。就任之儀式也。滿城歌舞。高唱入雲。但見新華門裡。有一沐猴而冠者。高高興興。轟轟烈烈。竟自以爲羣龍之首。并自信國基可從茲安定也。獨不思哈達門裏之東交民巷。竟有一羣紫髯之士。白眼以瞰。隆鼻相嗤。猶之大人視頑童之游戲。寄語小兒女。幸勿徒事歡欣。須知今日光風朗日。難保其明日不陰晦也。君不聞花柳依稀京國夢。風濤浙瀝虜船旗。曹公其亦思及否耶。

最高耶最糟耶（穠）

曹操的子孫。不度德。不量力。居然打開一隻眼。閉着一隻眼。聽受部下羣小的高抬。從巡閱使抬進大總統？從保定抬進新華門。『像自知』這話簡直是爲曹錕說的。曹所以喪心病狂。甘心受愚。冒天下之大不韙者。無非垂涎首座。醉心虛榮。誤視共和國之總統爲專制國之君主。曹本魯莽鄙夫。未受高級教育。具此思想。却也難怪。惟就天下大勢論之。今日中國之總統。又豈容易做。陰險詐謀之袁項城。尚且失敗。忠厚沉毅之黎黃陂。尚且失敗。他若圓滑之徐菊人。騎牆之馮國璋。也都未做到好處。曹錕何人。胆敢高攀。況北有奉張。南有粵孫。遠有浙盧。近有老段。桀雄環視。禍迫眉睫。其不求榮反辱。欲安反危者幾希。

又況曹本洪憲餘孽。屢禍民國。前此荼毒川湘。焚掠京城。最近又縱匪殃民。臨城慘變。中外痛心。若曹者。不但在法律上所不能恕。抑在人道上所不能容也。

曹錕的人格和才智。既如此。而曹錕的環境。又如彼。他還不醒悟。還要野心勃勃。貪戀最高位置。唉！曹錕就是蠢蟲。今日之最高。明明是來日之最糟。一何不思之甚耶。可憐。這種笨伯。吾又何假斥責他。

西報論曹錕之賄選

譯泰晤士報云。曹錕恃武力爲後援。運動當選作總統。公行賄賂。蔑視民意。穢德彰聞。怪狀百出。中國近年政治固已惡濁。而奇醜至此。不得不推爲新紀錄也。曹氏之運動開始。爲推翻黎元洪及其政府。繼以其私人攝政。收買國會。其收買國會也。先以所謂『冬費』餌議員。乃後直接出錢買票。近復檢查電報。干涉通信自由。即此可知曹若果爲總統。必以專制手段宰制一切。當運動將成熟之時。忽有人擲炸彈於吳景濂之住宅。穿窗而入。吳氏大驚。但曹錕淡然視之。不料一二日後。曹在保定某劇園觀劇。又有人將炸彈二枚擲入其包廂內。但擊而不中。曹雖故示鎮定。飭回署內。然實已吃驚不小矣。兩次炸彈聲之後。繼之以黎元洪張作霖孫中山盧永祥等反對賄選之通電。謂曹若果以金錢之力當選爲總統。彼等將不承認之。所可怪者。此等暗殺舉動與反直派之通電接續發生後。直系內部乃因之而鞏固。以前直系分保洛兩派。洛派對選總統運動。態度冷淡。吳佩孚有時曾勸曹錕勿作總座之想。今自炸彈及反對電發生之後。兩派領袖遽爾接近。彼等認此等事情爲對於直系全體之挑戰。一致擁護曹錕。吳佩孚但任維持直系軍事上之威望。並聞吳告曹錕。不論國會選舉與否。曹可入京硬作總統。掌握政機。吳且派兵至長城一帶防奉軍侵入。以表擁曹之誠意。同時分兵駐紮長江各要點。防南軍北伐。又將其洛陽總司令部移至岳州親統其兩師勁旅。曹錕于是大爲高興。下令擴張直系軍隊。將保護北京之馮玉祥軍從二萬五千人增至三萬人。又調令北京警察及憲兵對於國會議員及曹之代理人。妥加保護。警察奉令惟謹。故吳大頭現從其私宅至議院時。有武裝衛兵三人夾侍於汽車之兩旁。復有乘自動車之偵探一隊爲前導。警察六人乘裝有機關槍之汽車爲後盾。其他曹錕親信人物在北京者。亦予以同一之保護。曹錕至是又轉注其心力於檢查電報。即如記者曾擬發海電。報告時局。乃被電局退回。電稿上僅蓋一（政府檢查員不准）之圖章。記者追問不准之故。今晨乃得答復云。（吾人甚爲抱歉。但奉有上命。不得不然。）凡反對曹上將之電報。均不得通過本局。外界對於炸彈事件。及保護政府人員之方法。並不注意。亦不注意於反對曹爲總統。若外國通信員發電聲稱曹錕將爲下屆總統。公府中已在預備。或稱曹總統將於雙十節就任。則本局皆可收發之。吾人於此項檢查並無歧視。因反對曹錕之議員。如發電報。亦不爲之拍發也。換言之。曹錕蓋欲世人信全中國人民一致贊成彼爲總統。彼爲民意所迫。不能不勉就元首之職。實則何曾如此。中國共有廿一行省。直派擁有其中九省。又以武力佔領三省。另有一省處於中立地位。此外各省則皆反對直派甚力。故曹氏若爲總統。不過代表中國一半。且此代表地位。乃以武力強奪而得。絕非出於民意也。且曹錕所佔領之區域中。有一最堪注意之點。即盜匪之猖獗。獨甲於全國是也。如臨城一案。發生於山東。山東與直隸。兩省皆爲曹錕巡閱使職權所及之地。至長江流域一帶。曾發生許多匪案者。則在吳佩孚巡閱範圍之內。又此等盜匪。大半爲直軍退伍兵。因直系欠餉不發。致兵心離散。去而爲盜。且據報告。盜與兵實暗中勾結而活動。其例証殆不勝枚舉。如是則曹吳管轄之地。直爲匪窟耳。曹錕總統運動費已用去幾何。除其少數親信外。殆無人能知之。大約當達一千萬元。因曹已宣言願以此數作總統代價也。此外又收買某某議員。大約月給百元或一百五十元云。

律師法案通過　衆院審查會

衆議院議員孫緯宇。乃中國有名之律師。前年曾代表中國法律界。出席國際律師會。因而國際間亦盛稱孫君之名。孫既雄飛于政界。復以職責所在。對于擁護人權改良司法。最爲熱心。其保証人權之律師法案。曾蒐集中國傳統之法律與東西兩洋之美點。因努力求全。始克完成。已經審查會。已將孫氏之提案。一致通過。其由衆院通過參院而成正案。可指日而待。是誠可爲中國司法進步慶賀者也。今將孫氏之提案理由與宗旨。先行披露。其原案條文。俟成法律案公布之日。再行發表云。

▲提案簡單理由　律師者司法機關之一。而保障人權主張正義者也。中國雖採行律師制度十有餘年。然僅根據司法部令而行。故部長之意思。有所衝動。而律師之章程。即見變更。且防之如小竊。遇之如訟棍。殊非正本之計。況今當領事裁判權。正謀收回之時乎。茲謹提出本案。斯固直接爲律師之保障。間接即爲人民之保障。廣言之。即完成司法制度。以爲收回法權之保障也。本案大體與前二次所提之案。無甚懸殊。茲將本案與現行章程主旨不同各點。簡單畧述如左。

（一）檢察廳縣公署等處律師皆可出席執行職務
（二）刑事訴訟律師得爲原告之告訴人之代理人
（三）一切訴訟採律師訴訟主義
（四）律師公會職員採理事制
（五）律師懲戒採自治主義即由公會自行處理

外團討論覲見　新總統問題

京報云。據自保返京之鐵路消息。軍隊甚多。來往逡巡。晝夜不息。並皆支搭棚帳。頗若防備意外者。當因新總統曹錕即將來京就職。爲慎重起見。不得不爾。昨日京中各報揭載東交巷使館人員。多往保視賀者。但詢之各使館人員。則云。未聞有人前往。或係一二外國新聞記者。往探消息。亦未可知云。又聞上星期六日。外交部照會各國使館。文云。爲照會事。民國十二年十月五日。國會依照大總統選舉法。舉行大總統之選舉。曹錕依法當選。相應照會貴公使查照云云。各使館接到照會後。刻下尚未答復。八日上午外交團。特在荷使署開全體會議。討論新總統就職後。各公使是否覲見問題。席間衆意紛紜。莫衷一是。有主張俟新總統就職後。觀其設施如何。再定行止者。徐若與偵案。金佛郎案。臨城案等。皆爲津津有味之持論材料。而歸結於負氣之不覲見。最後復有爲調和之論者。謂中國與各國交涉正繁。中國政府久無負責人員。諸事多不易辦。稽延遲誤。至無良果。曹錕既當選總統。無論其爲人如何。選舉是否合法。但尚有統轄北部各省能力。自無妨承認其爲北京政府之行政元首。諸事尚較易爲。大多數以以上所言。頗不極端。遂表贊成。結果決定。於新總統就職之後依然覲見云。

雲南軍大舉入川

漢口快訊云。此間頃接四川探報。川軍自周西成敗于銅梁。但懋辛敗于劍閣之後。其勢已不復振。熊克武乃允劉文輝賴心輝之請。由劉湘通電調停。其實熊氏接有滇唐密電。援軍業已出發。不過聊藉和議。以緩前敵之攻擊。而待滇軍之援助耳。適滇軍五縱隊。由桐梓入川。第一縱隊廖月清。第二縱隊尚友仁。第三縱隊莫昌藩。由綦江向永川。第四縱隊張廷光。第五縱隊黎振龍。由綦江而進。馬宗周。并有胡若愚所部四團。張伯群所部三團。及李日洪。吳宗舜等。合計一萬餘人。由雙方齊下總攻擊令。袁祖銘以久戰之兵。當生力之軍。遂退白市驛。建築華廣公出。向江北退走。而三面進攻北軍。一時銅梁璧山大足及隆昌之熊氏所部。遂成犄角之勢。川助戰。與江北之周西成湯子模。因而已有不戰而走之勢。又據某要人云。唐繼堯移至長壽。并扣留船隻數十艘。處現在包圍之中。完全爲川軍佔領。重慶係商埠。縣司令部移至鄂都。鄂署各要衝。僅有十年。軍力財力。合已半爲川局犧牲。蓋其原因有二。（一）地理上所必爭者。滇省偏僻。僅可自保。若欲向中原以圖發展。非四川無用武之地。（二）情勢上所必爭者。袁祖銘係唐氏之敵。倘一旦掃平川局。擁有全川。實未免不爲滇患。此次大舉援川。實必有之事也。然則四川風雲。益擾于險惡矣。

徐阿大

徐阿大。農家子也。自幼喪父。賴母紡績以度日。本村有何大成者。素以慈善名。家雖小康。而膝下尚虛。故大成夫婦。恆以無子爲憂。時阿大年十二。頗聰慧。貌亦韶秀。性訥訥。寡言笑。事母尤孝。大成見其母子。日漸貧困。心竊憐之。乃囑阿大至其家。牧牛羊得資奉母。聊爲補助。阿大喜諾之。自此阿大日隨羣兒牧。同儕誘以嬉戲。阿大辛不顧。顧以家貧。不能循學。心竊羨焉。每見村塾。輒佇立聽讀。塾師果見阿大時戲塾下。聽讀書聲。終日弗去。心奇之。一日阿大又至。師乃問曰。汝亦欲讀乎。因小人家貧。又爲人牧。何能從師讀。師曰。汝願讀。余當授汝。修金非所計也。阿大聞言大喜。即跪地叩首以謝之。次日至塾。肅恭拜師已。師出一書教授之。數遍乃執書至戶外。坐石上牧牛而朗讀焉。近一載已能下筆成文。師亦頗心喜。一日大成自他處收賬歸。過此見阿大執卷伊唔。乃問曰。汝讀何書。今汝爲余家牧牛羊。讀亦無益於事。豈欲考秀才耶。阿大曰。豪某先生教小人讀。故讀書數行。爲將來結帳計耳。何敢復有他望哉。大成聞言。心竊喜。蓋大成少時亦爲人牧。今家雖小康。然目不識丁。往往被人欺侮。與人往來之賬。一一記入腦中。只多報少者。大成亦無如何也。今見阿大勤而好學。一切賬目。諒已能登記。晚間阿大驅牛歸。大成即出賬簿兩本。謂阿大曰。汝可爲余登記。某某尚該洋若干。某某收洋若干。一一登記。阿大又念與之聽。大成大悅。乃又謂阿大曰。汝明日可至塾讀書。修金余自任之。汝倘能奮志讀書。果能得一秀才歸。光耀門里。亦不枉余一番提攜之心也。汝母已老。汝可接來同居。阿大感極而泣。一一遵囑。志益刻苦。更名長慶。不三年遂入邑庠。時大成夫婦如父母。後大成五十餘歲。始得一子。夫婦愛如拱璧。村人無不稱道。謂爲好善之報。

參陸處討論援川湘

國務院方面消息云。聞參陸處近日與行緊要會議。其所議之議案如下。

▲八日　參陸處於八日招集緊要會議。討論者係援川援湘方針。并電上海常熙各兵工廠接濟大宗槍彈云。

▲九日　該處接到洛吳來電。內請速協助解決川湘糾紛。該處已決定今日再招集會議。討論應付方法云。

廣告

青島上海行
▲榊丸（滿鐵航路船）十月十七日正午
▲長平丸　十月十七日正午
天津行
▲濟通丸　十月十七日前八時
▲天潮丸　十月十三日前八時
安東行
▲天潮丸　十月十二日後三時
▲濟通丸　十月十九日後四時
龍口行
▲龍平丸　十月十二日午後六時（往復共）（順旅寄港）
營口行
大阪神戶行
大連汽船株式會社　電話（代表）（番號）四一八五番
專屬荷客取扱店　隆部通吾妻橋　日丸二商會　電話四二六四　五八八八番

賣地廣告
奉天西九十里大民屯南梓林子村西熟地三百畝（旱田多水田少）馬家套村南生熟地五百五十畝（水旱田各半）生熟地平均每畝賣價二十元願買者（以中國人爲限）請直接函商遼理通函處北鎮縣署第一科代轉黃乾符啓

盤山廣告
敬鳴謝者先嚴在世曾有保衛盤山縣境之微勞竊想當藉紳者維持之力又屬桑梓應盡之責乃於棄世後蒙商務會議楊二會長及農學警甲人員勒石銘碣復荷徐冠堂君自竪石碑鄙人寔無可伸謝敬刊報端藉表諸公之義氣云　棘人李景林稽顙

大昌煤局　撫順煤　本溪湖煤　奉天小西關　電話日二〇九番　中國五一二二二番
南滿公司　各樣煤炭一概俱全　電話日中國五一二五六號

英商　仁記洋行啓事
謹啓者本行向在天津由西歷一千八百六十三年即前清咸豐十一年中外通商開始創設迄今六十年之久頗承官商歡迎現在天津英國租界建修樓房兩處外設工廠倉庫棧房十餘所數十年前在奉設行採買皮毛色狐絡貉獺羊毛羊皮三省土產並經營有年去歲壬戌津浦鐵路新置之特別急行車以及客車數十餘輛皆由敝行購買耐久精妙人所共見茲因擴充營業起見來奉添設進口貨立行在奉天小西邊門外浩然里胡同專售火車電車各機器廠各工廠所用一切機器建築樓房所用材料樓內器皿五金雜貨以及西洋各種毛呢綢緞布疋一概批發代售天津東方鐵工廠火爐爐各樣水管瀛管洗臉盆洗澡盆機器洋井機器輾子帶子專治瘟疫藥小等不但格外克己更且精美異常兼保火險人壽險信用頗爲昭著倘蒙貴官商各界賜顧請到本行賬房接洽隨時議訂特此廣告
總行開設英京倫敦　分行設於美國京城中國北京天津其他東洋上海皆有代理處
洋賬房經理　傅瑞敦
華賬房經理　陳子英
營業主任　臧福陰　謹啓
奉天小西邊門外浩然里衚衕　日長電話一二三九番

蛇窩屯天寶和記啓事
本廠創辦卅餘週多蒙各界歡迎今爲擴充營業起見爰造軍警學界應用軍刀鼓號京式狼牙鋼刀保護金銀鋼鐵鋼自做軍用皮件各種帆布輜帶皮帶洋式鞍韉以及軍號軍樂鐵壺電燈電話均用品各種電料零件...
茲因股東李子元接辦經理寄在地方寄檢與本廠毫無關係今後經中人闡說將李子元紅錢各股一併退出與本號脫離關係念及李子元前領照之義務將伊紅錢各股清出他人不得効尤之處立案外特登報聲明
鐵木工人兩用像具兩洋俱全均在本號面議價廉物美特此聲明
奉天鐘樓北永泰鉄工廠具　電話三七九

恭頌公主嶺製驗緝私分卡卡長翟連級君革除陋規惠及鹽商之德政
茲有公主嶺緝私卡長翟連級君任事以來異常廉潔故於上月十四即將商等招至該卡面告各商謂前所有之火車費節份子費各項陋規從此一概革除勿庸再納旋於上月二十八復有潘陽緝私總局長翟廣琳氏調查來嶺又向商等當面語誠稱係奉運憲諭令凡前陋規一律捐免不准向索各等語是以近日翟君益力奉行非常清正對於各商未少需索凡我各商受惠良多故登報端藉彰其德
公主嶺鹽商廣誠棧泰和順興順源復盛棧德源湧合盛通永衡達泰和增益東長益和福德勝衡全啓

石竹山人李東園鬻書賑災
堂幅五角　四尺中堂三圓四尺對聯二圓屏幅每副一〇一
收件處奉天大南關西二道胡同

救我復生
余於去歲春間偶染梅毒之症初起不以爲意嗣後變爲內小便時疼痛帶血類如針刺醫藥罔效日益加劇既而傳至精絲總頭睡爛不能動轉然及週身又往打六百零六藥針果立見功效七日全愈乃經三個月後舊症復發遂又打針一次又數日全愈及兩月後其病又犯遂又往連打藥針三次不意此次竟毫無功效不但前症未除反更生倒甚於前者十倍矣終日焦悶無可如何乃忽聞有人談及奉天英美藥房專門外科花柳一門醫術出奇神效第一余即往求治經洗上吃三種之藥一二日其痛立止及服藥水七日毒化爲腥水由大小便排洩之毒氣自散不數日其病全愈而余所患惡疾已成不治之症幸逢先生妙手完全治愈無以報德謹登報鳴謝耳
〇英美藥房開設奉天大西關上頭
〇報恩人安東縣永發祥號東人李連科謹啓

奉天支店　鼓樓南西路
農商部註冊
精益眼鏡公司
自製各種鏡片
電話九六七
諸君欲購最新式完美可靠眼鏡請認明本公司招牌幸勿歧途無任歡迎
總公司在上海

萬通醬油公司開張廣告
本公司設在奉天大西邊門外南市場已於本月初三日（陰曆）開張設立行所於城內鼓樓南東三省銀行對門（電話暫用杜香村第九十四號）爲廣招徠起見特行減價（按原定價格八折）一星期倘蒙　賜顧請即　移玉爲荷
茲將本公司所製醬油醬菜貨及一切醬貨列左
清香醬油、清香甜醬油、清香辣醬油（以上各種醬油本公司備有大小磁瓶木桶均可隨時灌裝）醬什錦、醬蘿蔔、醬黃瓜、豆豉、五香芥、辣油辣醬、川豆辣醬、蝦油、原油細小菜、什錦小菜、蝦油辣椒茭白醬、京醬茄子、香油、陳醋、（以上各物均有定價單紙可以隨時取閱外埠則函索即寄）

內科外科一般診療
吉田醫院
奉天日站江之島町一四　電話三二七番

一般倉庫營業
並代理商品委託買賣及金融火災保險諸業務
東省實業株式會社
倉庫部
奉天浪速通十九番地　電話八一四、八一五、八一六番
倉庫現場西塔大街　電話八一七番

拍賣廣告
十月十三日（星期六）午後二時於富士町三番地公懋洋行將十一日（星期五）例即印氏所持之上等家具等一律拍賣有欲購者於十三日午後駕臨敝行面議議拍賣家具例左食器寢具未盡載布鏡子西洋衣服架玻璃器皿中國器皿電力爐房帳鐵式茶壺並有器皿一律拍賣恐有未盡週知特登報佈告

接辦鷹牌牛奶代理廣告
敬啓者敝店經理上海英瑞公司之各種牛奶粉已曆多年幸蒙用者嘉賞茲鑒於此種奶粉雖佳但困於價格關係甚不適於華人故近日又包妥該公司之飛鷹老牌牛奶爲東三省及關東州等處之總代理店近日已行接辦存貨甚多想此種牛奶華人方面最爲多銷致於品質之佳定價之廉久已有口皆碑凡市內外代銷者至請光臨敝店華商部一談異常歡迎初時創辦取價從廉特此謹佈
大連市山縣通四十九番地
乾卯商店華商部啓
電話五六〇九番　三〇一七番　振替大連二二五番

表刻		
奉天開	撫順到	[illegible]
撫順開	奉天到	[illegible]

中外要電

外團不參列就任式（九日發 北京專電）

外交團決定不參列總統就任式

十日曹錕入京情形（十日發 北京專電）

當曹錕晉京時京師警察廳及憲兵隊游擊隊等均在車站及沿途一帶嚴重警備自曹錕抵京前二小時間以前除有特別證明者外絕對禁止城內一般之通行

曹錕乘車到站暫行休息後在軍樂隊奏樂聲中由正陽門經過彩樓與彩柱裝飾之大道入天安門向總統府直入

邇過正陽門時爲午前七點四十分紅纓槍隊林立之摩托車爲之前驅乘坐大員之摩托車屆從其後

燦爛彩煥之北京城 又電云本日因大總統晉京及國慶紀念憲法頒佈等項各戶揭揚國旗西車站及天安門中華門中央公園衆議院門前城門外各胡同等處均設華麗之彩樓頗呈活氣

第十六旅護衛入京 又電云爲護衛總統新編成之第十六混成旅（旅長爲曹士傑）之一部分（備具機關槍四架）由保定護衛總統抵京該殘留部隊當於一兩日內入京

舉行就任式之狀況 本日午前七點鐘入京之曹錕九時半在總統府懷仁堂舉行就任式隊並就任辭簡任級以上之文武官及參衆兩院議員均皆參列

公布憲法宣誓遵守 憲法會議於午前七時半在衆議院舉行吳景濂朗讀憲法條文公佈一同行三鞠躬禮十一時十分終了次即舉行國慶紀念祝賀會

曹錕於午前九點半在總統府舉行就任總統之典禮後於嚴重警戒中到衆議院依準一定之形式爲宣言云余此次因國會之選舉任爲總統今後完全遵守憲法云云於十二點半辭出再舉行第二期議會閉幕式此日衆議院內及附近一帶施以裝飾就中設置天麗之彩樓於衆議院門前揭憲法全文尤呈偉觀

孫文下令討伐曹錕（九日發 上海專電）

並通緝非法議員

電段張等起而討伐

孫文本日致電駐滬代表汪兆銘云現已發出討伐曹錕令及通緝不正議員同時通電段祺瑞張作霖盧永祥勸告共同討伐

浙江對時局之態度（九日發 上海專電）

盧將宣言獨立 人民一致討曹

盧永祥昨開緊急會議協議時局對策結果決定出以強硬態度近日或當宣言獨立

浙江臨安縣已於六日午後組織自治軍通電海門之浙江第一師要請參加

杭州學生聯合會組織浙江國民討曹軍浙民救國大會發出激烈之檄文慫恿舉兵或謂是等運動因應未能組織表面的討伐軍所引起者云云

令討奉浙聲中之吳佩孚

時局發展之內幕

政權之競爭 曹唐之提攜

吳趙之締結 反直之待機

（駐京本報特派員松清溪九日發）

本週以來。記者忽津忽保。探訪席。新聞。所聞頗夥。除應守秘密者外。茲以簡單記載之。俟來日證實可耳。大選成功後。第一難決問題。即國務總理一席是也。現值實行內閣制時代。揆席居中樞之高位。執朝綱之牛耳。各方欲得而甘心者。勢所必然。現且論功行賞。亦必有所陞拔。藉資獎勵。以示將來而已。六日晚天津曹銳等。特在河東本宅。對此問題之人選。開一協商會議。專討議已派之適任者。保定自貴人以下。對此亦頗有研究。國會方面。親此亦欲掌一轡。津派之主張。咸以王承斌最爲適宜。當因王先以省長名義。各方欽財。孝敬貴人爲買票之需。復又奔走京保。調和運動。實盡氣力。鞠躬盡瘁。實係大選之健者。貴人之忠臣耶。但此等大勳之臣。不可不以厚賞之。俾酬其勳功。國會方面首領之吳。亦主張吳子姨弟。綠王對吳頗爲表願。惟吳之意總是從。吳亦時較他易于操縱。見且吳邁事跋扈。但難慾心甚濃。者與予他派者。只國會一關。較予双方不謀而合之原因也。至保方之得所適之昭圖。不知困難幾倍。此意總。實津日于顏傻人。並非加厚于顏。蓋因顏對外稍有信賴。較易故耳。設果如上述者決定之。院秘書長一席。當局諸張志鄴。財長一

當局諸張英華。設依次述者決定之。院秘書長一席。捨王毓芝（仍兼炯酒督辦）莫屬。財長一席。必歸王克敏掌管。當無疑議。至于其外閣席。亦有所更易。除外交交通內務三部。仍屬舊人外。海長有杜錫珪陞任之說。農商曹銳。頗爲希冀。陸長陸錦有提陞之議。教育當屬諸夏壽康。司法尚未議及。直魯豫三省巡閱使。原缺不裁。亦不補人。吳佩孚不欲居正使之名。僅願握正使之實權。仍爲副者足矣。直督若王入閣。劉蔭彭亦有希望。直長御弟鍈。亦有歸己之心慾。熊炳琦提陞魯督。田中玉內用。馮玉祥原有兵數爲一師三混成旅。擬擴充四師。令其移軍熱河。專司對奉。俾償其邁宮之勤勞。王懷慶擬巡溉之地位。或可仍舊。薛之府之地位不穩。此係當組閣之。爭權競位之內幕情形也。副總統一席。各有力者競爭甚烈。如唐繼堯孫岑春煊王士珍齊燮元張作霖……等。然以近日之趨勢測之。將來或歸唐繼堯當選。唐派之專員徐之琛等。亦漸行活動。國會方面代表陸通此席之張瑞萱由宗龍。近在保與各省區代表。亦有所接洽。保派亦屬意唐氏。國會大頭亦紛贊助期成。以便後來在西南活動之地步。且領受唐同來運動費十萬元。閣張瑞萱在保磋商進行之法。

貴人之意。擬以此席襄助其當選。一來表示南北一家。無所歧視。二來曹唐提攜。磋商和平統一。較爲易辦。且唐居西南重鎮。實力亦甚充足。若能進一步聯合陳炯明。共驅孫文於異土。亦易事耳。唐亦日熱心務。速欲期成。因亦以此爲已任。對保間接亦有表白。此係時局發展之途徑也。吳趙之締結。此次湘中譚（延闓）趙（恆惕）之爭。趙實受劉烈之影響。是故趙欲聯絡後援起見。與吳已締結一種協約。趙外表以省治爲標榜。時則輸誠吳氏。日來吳軍之陸續南下。實係協約中踐行之一任耳。將來曹唐之提攜停頓時。吳即公然援趙以兵力。助其攻譚。進一步聯合陳炯明。夾攻孫文。使其不克在粵立足。當縣漢陽德川三兵工廠。晝夜督造子彈。時局發展之程度可知。反直之待機。盧永祥止式反直之一耳。但盧猥踞一隅。實力實有未逮。測其決不敢率然與吳接觸。吳不肯與之較者。亦恐黃雀在其後耳。吳既抱歲不我與主義。盧又不肯輕蹈涉險。双方不過互防。待機而動耳。直奉之前途如何。雖未可知。然彼等決不能從此言歸於好。當爲世人所知。惟挑戰之元兇。終屬何方。亦未敢武斷。日下敢定直無餘暇。奉決不輕于一試。不過双方軍馬倥傯。作示威之運動而已。接火說。一時當不能也。反直方咸抱投鼠忌器。乘機而動主義。實與直系內部以整頓時局。治理內政應付外交之機會也。貴人且下。果能豁達大度。拋棄私怨。廣納賢才。以誠意謀國際之發展。將來決可蒸蒸日上也。

保陽參賀新貴人紀

（駐京本報特派員松清溪八日發）

歎日當選之新貴人。現閒居保陽。記者因欲瞻仰儀容。及採訪新聞材料起見。特與某外報記者約。擬定赴保一行。倉卒東裝。即於佳期之翌（六）日。乘午後三時四十一分所開之京保慢車同往。七時二十四分。車抵保站。出站乘人力車入城。行至西門時。陸有軍人數名。阻車施行檢驗。並詢及來保緣因。告以祝賀新總統。復索名片放行。余等踏議投宿唐家胡同保陽大旅館。車到館前。館役即問詢。是否祝賀之客。余諾之。卸裝稍憩。館役索名片。呈諸招待員驗核。與之。即赴入台街（舊總督衙門街）參謀處。訪晤貴人之參謀長陸錦出名。接護兵云。處長赴大帥府辦公未歸。余等告知住所。囑伊轉達。留片出。旋赴交涉處訪孫華亭處長。俟者引導入室。見竹識一場。此賦者除國會議員及領吏之代表外。孫亦爲處役之一。見余等至。忙起而週旋。記者因其在閣之活動。不得稍探其意見。故詢之復坐。且職諸臨陣退縮者。開酒三盃。遂由洪少伯諸議接談。偶君日午後五時二十分。本省接到北京推選團會方面電話。敬是大帥當選大總統。閣客人員。赴內室叩賀。今上謁然答謝。意殊爽然。合署臚歡。復由外交部派來接待外賓之秘書魏君。約往其廣所敘談。甫至堂屋。忽覺阿芙蓉氣味。瘴塞鼻孔。不得已耐坐片刻。假題辭出。頗行委魏君代稟貴人。何日接見。請轉電告知。回館後。聞役言招待者係葛君。往訪之。乃舊雨單枕其字。葛其姓也。葛南宮人。十五六年前。曾在北京某學校與記者同讀。今已任貴人之副官矣。據伊云。當下所設招待各省之代表處所。計新宮交涉局。交際處。王古元私邸。長生旅館。五洲旅館。保陽大旅館。高陞旅館。萬陞等處。約十餘處。光園係招待特別人員所設者。指定劉夢庚爲總接待員。並備酒席以饗來賓。（館）以於時間關係。賓客尚不見多。記者復詢近時局消息。有所聞乎。伊云保陽公園之炸彈案。大帥主寬大主義。不欲未究。大局前途如何。國人咸慮。只待時至發耳。暢談約一小時之久。肚內咕咕作響。始饑矣。回室用饌後出館散步。各商店高懸八角紅燈。交叉五色國旗。以示慶賀。軍營之旋巡。均荷槍實彈。頗爲嚴整。高在其城中也。街路亦甚平坦。商家亦較繁盛。新貴人府有彩牌樓二座。可斗旗杆。仍爲當時氣象。保陽公園。現亦廣蕪。爲商營業。百獸齊聚。雕樑畫棟。構造頗爲精巧。遊人擁擠。猶爲熱鬧。光園增高數仞。貴人進見。彼曹錦綾氏之崗哨闊敬也。十二時二十分返館就寢。七日上午七時起床。館役告曰。交際處電邀祝賀人員。即時前往。有大禮服者著之。無有者亦如君便。新總統九時接見云云。余等界吃點心。更衣即往。至時見室中大有人滿之患。擠擠一堂。繁雜已極。國會議員居其大半。孫君招待亦殷。八時後。始悉接見時刻。改爲十時。因時期過長。假覺寂寞。當由彭君漢遺講解韻學。頗廣知識。繼由粵人某君解釋各省文語。聊足釋悶。復與孫君接談。始悉君爲北京人。前清時應役虎神營。後入天津武備學堂。出校後。四海奔馳。約三十年。今爲陸軍中將。與貴人爲同窗。復換蘭譜。君身魁梧。語談爽朗。性亦誠篤。待人猶爲懇勤。接記者目光視之。乃新世界之老古董。然不失爲道德之士耳。

十時五十分。由孫君偕同甫闊先中將等趕赴院中之禮堂。而往參禮人員。約二千餘人。當由入禮官揚君。外交通譯魏君[illegible]向上鞠躬。貴人尊容灰黑[illegible]。半截黃皮雜。日光灼灼。面部枯瘦。見其外貌。[illegible]保陽同來[illegible]一語直言。遂双手緊握一青色洋綢於胸下。環視左右。固問[illegible]物者然。一種不可不言之狀。[illegible]非瑞禦。記者亦不得許言。遂旨當退下。鞠行時。孫君擬作貴成記者照相外賓。回館諸有加。致饋之情。實足感謝。同館仍續用餐。宿役召陸參謀長詣強往。余等復拿舉謀處。則時計已双督兌。當由同來者擁余底諸詢之往。余娛之。遂偕同陸君時局問答

問 今次仲珊當選爲大總統。[illegible]聯歡。惟不識總統何時入京。以慰京人之殷望。

答 尚未定。惟總統之入京。須待吳議長恭送證書到後始定。

問 吳議長何日捧至。

答 明日（八日）罷。

問 果如期至。總統之意。當於何日。

答 九日晚。十日晨。兩期擇一耳。

問 双十節 憲法完全 公佈否。

答 國憲爲立國基礎。總統渴欲完成。斯節公佈。係素志也。惟據國會消息。亦可償總統之志願。果然。誠爲我國萬年基業之紀念日也。

問 總統就任後。對南之態度如何。

答 和平統一。

問 吳子玉之武力統一。全球共悉。總統若以君言爲標榜。實與子玉之政見抵觸當如何。

答 吳子玉爲總統之股肱人物。子玉素抱完全服從主義。總統以此爲政綱。敢信子玉決可融化己見。

問 外交團方面。有以私人資格來賀祝者否。

答 有有。芳澤日本公使。已來祝賀矣。

問 祝賀之客。共來多少。

答 屆至本日十一時止。共來二百餘件矣。

問 張作霖之賀電來否。

答 未來。

問 盧永祥反對當如何。

答 當通。但據余測之。盧祗態度或不似外傳之甚。其受左右之包圍。致此舉也。[illegible]實。

問 內閣總理。當屬諸何人。

答 未定。惟須選擇素有名望。且有政治手腕之人決定之。

問 副總統問題。亦有所討論乎。

答 此係立法方面之任務。行政方面。未便預議。

問 近聞江蘇齊燮元。競爭此席甚烈。外間消息亦濃。確否。

答 未確。（沈吟不語者久之）

問 裁兵廢督如何。

答 裁兵廢督。乃十目所視。十手所指之問題。將來當依國民之意嚮決。俾資發展國際之目的。

問 總統之底缺。當屬諸何人乎。

答 未定。決以名望素稱者委任之。

問 臨城二次通牒提出矣。總統之意見如何。

答 鄙人軍人也。外交事件。夙無所悉。碍難答覆。但據鄙人私見。以不損失國權之宗旨駁覆之。

問 繡由隨總統入京否。

答 尚未定。聽命令而已。

問 繡由近與午樓會面乎。

答 未會。他下月初三日要見婦。舍至此。陸君問記者。貴館記者也。

問 △△與午樓識否。答咸耳。問△△在京之境狀如何。答敗衍而已。

問 敗衍有程度否。

答 程度無之。有定評耳。問定評如何。

答 「混吃等死」終局嘆大。八字而已。至此大笑。記者遂辭出。陸君合作示意。記者亦握手相謝。至當傍晚鐘鳴二時。余等以任務完畢。決定返京。遂乘下午二時四十分之專車返京。至京已下午八時矣。記者緣之。以誌鴻爪。

蘇齊有軍事行動（十日發 上海專電）

與時局變遷同時此間盛傳江蘇浙江間風雲危急齊燮元以第六師爲中路由宜興向杭州方面前進以第三師兩三旅爲右路向蘇州寬由方面以黃振魁軍爲左路現已起軍事行動等說

將吏調之各省軍官（十日發 上海專電）

曹錕就任總統後督軍及省長當有一部分之更動據傳說云上海護軍使何豐林任爲山東督軍田中玉任爲陝西督軍陸錦任爲上海護軍使

德國新內閣之人物（六日發 伯林來電）

前任總理斯杜列謝曼氏再度組織聯立內閣財政大臣爲路提爾氏經濟大臣爲凱脫氏食糧大臣未定其他同前內閣

果下令討伐奉浙歟（駐京特派員發 九日快郵代電）

曹錕現已容納洛吳主張決定下令討伐奉浙當飭駐灤第十五師長彭壽莘責成各縣知事徵集糧草一百萬斤及大車一千輛

據函云此處可靠消息因盧被電局抑壓是以快郵代電記者按直方近日梯次派員來奉講和此說似未足信然別訊亦云七日保定會議決定討代奉天及浙江因原文過略莫悉其詳但就討伐之實力言不無疑義如直隸側對奉天而出以攻勢非有絕大之犧牲不可且未必能遂其討伐之目的也

即如浙江經在野有力人士奔走締結之江浙平和協約至今日尚未乾初得天下之曹錕似不至漠視一切而出以挑逆民衆之舉動由此觀之討代云云殆係先行積極準備如相手方取攻勢態度乃得立時以行其討代耳外間特誇大其協議之結果而爲之傳說歟

兒玉長官赴任

（東京十日專電）新任關東長官兒玉秀雄伯於本日由東京啓程赴任

攝政巡視災區

（東京十日專電）攝政宮殿下本日赴橫濱視察震災後之狀況到外國人所居住之街上時對於遭難者之日標一一舉手敬禮又赴美國救護病院及其他處所慰問傷病者

軍事官親任式

（東京十日專電）本日舉行軍事參議官尾野大將關東軍司令官白川中將陸軍次官宇垣一成之親任式

攝政命令（十月八日）

◀張紹曾給三等嘉禾章王松壽沈鳴麟王永齡周慶儀鳳璞均晉給四等嘉禾章此令

時事要聞

滬國會之緊急會議

◀宣佈賣身議員喪失資格◀發表宣言聲討賄選之罪

移滬國會。七日下午三時在湖北會館開緊急會議。列會議員一百五十八人由年長者淩鉞主席先由堂提議。謂北方猖獗數月之賄選會。昨日居然舉行。並非法選出曹錕。此後對國會辦法。及曹錕非法當選。應如何辦法。請加討論。謂諸君人對賄選之不能承認。自不消說。即對於賄選機關亦絕對不能承認。且後在政治方面。爲外交及各種關係。急須有所組織。國會自身可不問人數。舉行非常會議。蓋不問人數多寡。凡能真正代表民意者。方爲合法的正統國會。張光煒謂非常會議。切實討議制憲。至列席賄選議員。可臚列姓名事實。公告全國。劉楚湘主張將制憲權歸還國民一面推派代表。分赴擁護正義各省接洽一切。呂志伊報告預擬之宣言稿。並請推人審查。褚輔成報告沈椿年由京到滬。及在京時大選派勸誘出席情形。並謂五日之會。形式上雖已足數。難免有冒名頂替事實。須詳加調查。至同人至此。已不能行使職權。惟有由國民自己負責。故將制憲權歸還國民開非常會議。祇須將制憲辦法擬好。而在政治上立論。曹之總統非但無效。且已犯罪。應由國民組織裁判所裁判。謝持謂組織政府與國會自身問題。頭緒紛繁。不妨稍遲討論。宜先將宣言書決定發出。覃振等贊同其說。當公推褚輔成阮毓崧爲審查員。次由田桐提議。以數百人同時同地公然作惡。實爲有史以來所未有。應將參預選會議員。宣布褫失議員資格。附議者甚衆。主席以請詢大衆。全體無異議。次褚輔成宣讀宣言稿。主席詢問大衆。亦無異議。當討論決定以到會人及離京者簽名拍發次第提議討論接洽政治問題。當公決由行政委員會商辦。即宣告散會。宣言如下。

全國各機關各團體各報館公鑒。自六月十三日北京政變。同人等猥以身受全國人民付託之重。爲衛護國家紀綱法律。相率南下。集會滬濱。遂次發表宣言。當爲全國所共鑒。過直系軍閥。仍悍然不顧。特其金錢萬惡。可以驅使一切無恥之徒。竟於十月五日。以五千元高價。摧報五百九十人之出席。四百八十票數。使民國罪魁及此次毀法亂紀之禍首曹錕。僞稱當選總統。竊以共和國家。總統國會。俱爲人民所託命。今竟明目張膽。使神聖議會。變爲交易市場。尊嚴總統。視若交易貨品。顯犯刑典。騰笑友邦。曹錕個人不足惜。其如中華民國名譽何。賣票敗類不足惜。其如四百兆人民之人格何。同人等誠不足以感人。力不足以弭亂。撫躬自問。負疚滋多。雖不敢謂保其清白之身。爲國家留一綫之正氣。仍當大聲疾呼。追隨全國人民之後。明正賄選之罪。一致聲討。諸世宣言。統希鑒察。國會參衆兩院議員淩鉞等（署名略）

孫傳芳急謀統一閩省

◀將自行出馬攻廈門◀留周蔭人駐守省垣

京訊上海消息。孫傳芳計劃統一閩局。先從攻廈入手。擬自行出馬。留周蔭人駐省垣。俟廈局解決後。偕王永泉赴泉州。請其就護軍使職。但又一說。則謂王已決定即日赴泉就職。據福州六日電云。本日軍事會議開幕。嚴守秘密。聞預擬之方案。如下。（一）閩海道屬歸孫傳芳。（二）建安道屬歸周蔭人。（三）厦門道屬歸王永泉。（四）汀漳道屬歸王獻臣。海軍則助陸軍進攻廈門。一俟攻下後。以廈地一部收入。[illegible]海軍倫當云。周蔭人四日抵省。王獻臣代表張善德。三晚先到。六日均出席軍事會議。又省中傳說楊樹莊已電京寄。辭第一艦隊司令之職。

章太炎之討曹主張

章太炎氏。發表聲討曹錕之意見云。曹錕以四百八十票當選。曹本首罪中華民國之人。較尋常刑事犯尤宜加等。四年以直隸公民首領請願帝制。六年以督軍團稱兵叛亂。此皆確有證據。較今年六月十三日之變。更爲明顯。內亂之罪已成。雖依法選出。國民何能承認。國會是否合法。議員有無受賄。猶第二事。抑世論有但求依法產生。不問人選之語。惟所謂不問人選云者。謂其人之智愚賢賤可勿論也。至以身觸刑典罪迹昭著之人。寧復能假託於法。與以原宥。此在根本上。曹錕無論如何。不能爲我中華民國之大總統。此義既明。則西南各省。向以護法與亂相團結。有何不可直斥。曹既當選。此後惟有回復戡亂原狀。足與褫其名義。或於西南再設軍政府。或各省攻守同盟。不立形式。則視乎時宜而已。

又泉州與化軍隊。曾調惠安前線作戰。後方防務空虛。土匪蜂起云。

黎元洪對賄選態度

◀自謂仍爲合法之總統

上海消息云。黎元洪聞曹錕被舉爲總統後。合語記者謂此乃彼被迫離京後。所演趣劇之一幕。曹氏之當選。雖異歷史家之扮演史劇。彼之被舉爲總統。乃由威迫利誘而成。簡言之。彼之被選實爲非法。予則仍當繼續爲中華民國合法之總統。天道公平對於直派首領及其左右之人。必將加以懲罰云。

黎氏未謂彼信列強對新總統之承認。恐將持觀望態度云。

孫傳芳着手下游軍務

京訊據五日上海專電云。周蔭人臺（四日）午前抵福州。江（三日）省中華民政各機關及省議會商會代表在本直東會館宴孫傳芳。孫及王永泉亦定歌（五日）宴周。又孫傳芳收編仙游林壽國爲第一獨立團。已着手下游軍務矣。

冠蓋往來

◀馬納南（保安總司令部副官）九日由奉赴天津

◀那士廉（陸軍二十四旅旅長）九日由奉赴北鎮縣

◀楊春芳（騎兵二團團長）九日由奉赴大凌河

◀鮑貴卿（前陸軍總長）九日由天津來奉

◀趙玉珂（天津鎮守使）九日由天津來奉

◀陳奎山（二十七師四十團司務長）十日帶新兵十二名由奉赴高橋

◀高俊嶺（陸軍第一師護兵）十日帶新兵二十九名由奉赴青堆子

◀龍化民（二十七師三十團一營一連連長）十日帶新兵二十名由奉赴錦縣

◀鄭松華（奉檢路局司法科長）十日由溝幫子來奉

◀雲章（直隸省長公署秘書長）十日由北京來奉

◀吉原大藏（駐鄭家屯日領事）十日晚由奉回任地

◀尾野關東軍司令官十日晚過奉赴鐵嶺

◀川村竹治（滿鐵社長）當于一行十二日早九時四十分由奉赴鄭家屯

●金票對小洋 前場 後場

●大連鈔 前場 後場

●大豆 當限 先限

●豆油 當限

●大豆 當限 十一月限

●大豆 當限 十月限 前場 後場

●大豆先物（銀建） 八月 九月

●高粱 前場寄付

●四平街取引所 近限 遠限

天氣 大連 營口 奉天 北或東風晴

奉天線

滿 帮子 錦州 山海關 天津

山海關 錦州 帮子 民屯 天

鄭家屯開 四平街到

吉林開 長春到

鐵路

長春發(南來) 午後 二、四五(大票) 午前 八、一五(急行)

窰門發 午前 三、〇二

双城堡發

哈爾濱着

綫

海拉爾發 滿州里着

哈爾濱着

綫

綏芬河發(東來) (加車) (小票) (大票)

一面坡發

海林發

哈爾濱着

奉天德慶增藥店廣告

神效補天丹 主治先天不足後天虧損諸虛百損五勞七傷脾腎兩虧飲食無味四肢困倦筋骨痠軟面黃肌瘦咳嗽虛喘遺精補腸腎虧潮陽常出涼汗提陽種子嬴弁用壯元陽滋補下元之神藥也每劑價洋三元貳角

虎骨延壽酒 主治遠年近日腰腿疼痛半身不隨口眼歪斜左癱右瘓手足麻木兼治婦人經脈不調乾血勞傷子宮寒冷久不受孕亦及虛勞等症並皆治之常服者有延年益壽長生不老之功每瓶半觔價洋一元六角

加味二仙丹 夫腸風下血者乃大便出血故也因臟腑蘊積濕熱成毒風邪冒觸腸胃流熱氣血逆亂榮衛失調不能攝血歸原日久不愈元氣下陷面色痿黃不思飲食無論糞前糞後遠年近日服之神効每丸價洋三角

烏雞調經丸 主治婦女經脈不調趕前錯後或多或少或色淡如水黑成紫塊崩漏不止赤白帶下經前腹痛四肢無力以致經寒經閉滿腹積塊睡臥不安子宮寒冷久不受孕患此症者服之無不神效每丸洋壹角五分

玉龍化積膏 專貼男婦腰腿疼痛諸般積聚逆氣不舒胸膈膨悶手足麻木以及氣積食積血積癥瘕痞塊痢疾泄瀉男子遺精疝氣小兒蟲積偏墜痛痔等症並皆治之此膏非普通膏藥可比貼之收效甚速每貼洋六角

回陽化陰膏 此膏專貼陰疽之類如瘰癧鼠瘡流注痰核石疽如巖失榮橫痃海底發疽走皮色不變之毒惡核陰疽以及疔等症皆能治之凡用此膏如瘡破者能拔毒生肌未破者內消而愈每兩洋三角

本號開設奉天小北關白塔寺東以上各葯東省各城鎮均有代理外埠函購郵費自備 中國電話二百九十二號

頑癬皮膚病一盒保好

愛膚膏

患皮膚症者注意

健膚良藥 愛膚膏 專治 頑癬 脚氣足爛 陰囊癬 金錢癬 牛皮癬 疥癬 鵝掌風 濕疹 凍瘡 火傷 創傷 擦傷 胼胝 (生雞眼) 陰毛虱 毒蟲咬傷 靴傷 酒刺 粉刺 面皰 雀班 汗疹 丹毒 潰瘍 陰部痒疹 陰部潰瘍 口瘡 耳瘡 頭瘡 糟鼻子 鼻瘡 細瘡 刮刀瘡 胎毒瘡 肛門瘡 痔瘡 此外皮膚諸症一搽立好百發百中實効驗眞如神

藥價 小盒十二錢 中盒三十錢 大盒五十錢 德用盒一圓

發售處 大阪市東區清水谷 順和公司 大連市紀伊町 順和公司大連分號

代售處

奉天城內四平街 大德生大藥房 營口二道街 中西大藥房 大連市奧町 華西大藥房

奉天城內鐘樓南 中西大藥房 營口西大廟街 五洲大藥房 大連市臨部通 華泰藥房

奉天小西關 廣濟堂藥房 安東市場通 井上誠昌堂 大連市浪花町 日本賣藥會社

吉林城內 五洲大藥房 鐵嶺遼西 平記大藥房 大連市西崗子 德記 西棧

現代流行之化粧料

金鶴頭油

本品之魅惑的薰香上品與豐艶黑髮之澤潤與丸顏之爽快氣分全如詩韻的其上對於毛髮之營養機有可驚之効果日儀一日切請家庭愛用幸甚

煉香油 金鶴 波瑪脫

金鶴化粧品 都の花石鹼 本舖 野村外吉商店

奉天萬芝堂參茸莊

太醫院宋醫立案發給執照特製各種葯品列左本堂宋醫子岐孔醫益忱應症特此週知

敬啓者本號開辦以來發賣各省川廣藥材丸散膏丹虎鹿仙膠山參鹿茸荷蘭各界歡迎無任感佩之至近年各行諸貨提價惟藥行加倍者頗多各城與敝代理之家所售藥品價目原是昔定而今奈難漲價惟虎骨熊油膏邇來寶虧資本甚鉅因虎骨比較他品加倍昂貴尤甚敝行貨必求眞以保信用若減材料不且悞人之病與敝名譽攸關略爲增加以資彌補諒勿以菲見棄玆定民國拾二年舊曆端陽節起將虎骨熊油膏一種大帖每張八角小帖每張四角各埠代理之家一律照新定價出售各界諸君倍舊惠顧是所切盼敝號特製藥品各省城鎮均有雜行代理欲購本堂各藥將欵寄下五圓以下郵資自備五圓以上歸敝號承認恐未週知特此聲名中國電話一千一百四十三號

參茸補腎丸 專治腎虧虛損 腰痛耳鳴遺精白濁四肢痠軟陽事痿弱等症服之神效每匣兩元每六匣十元

宋氏救喉散 專治咽喉諸症 單雙乳鵝喉瘟疹痧纏喉花柳破爛水漿不進吹之立消每大瓶一元小瓶五角

神效虎骨藥酒 專治腰腿疼痛 手足麻木半身不遂五勞七傷服此酒神效每大桶三元中桶一元五角

牛黃上清丸 專治諸般火熱 上攻頭暈言語蹇澀或偏正頭痛或咽喉不利等症服之神效每大盒一元二角小盒六角

立止咳嗽藥 專治遠年近日咳嗽虛損勞傷等症服之清肺止嗽化痰定喘奇效每付四角十付三元五角五付一元八角

保胎健母丸 專治婦人患墜胎者或一次二次者或受孕之後萬勿墮胎之患誠爲保胎之良藥久服此丸每大匣一元六角小匣八角

調經種子丹 專治婦女經脈不調氣滯血少時常腹痛崩漏帶下心跳服滿咳嗽盜汗腰疼腿軟服之調經開鬱每大匣二元四角中匣一元二

琥珀逐淋丸 專治五淋白濁 小便刺痛沾染花柳魚口便毒毛口鼻腐爛等症服之清淋解毒消腫止痛疏利下元調暢水道每包五角

虎骨熊油膏 專貼左癱右瘓 遍身麻木筋骨疼痛內服本堂虎骨酒最能舒筋活血每大張八角小張四角

雙合化痞膏 專貼男婦諸般積聚心胃疼痛胸膈滿脹氣逆不舒痢疾遺精疝氣腰腿手足麻木泄瀉小兒食積痞塊氣虛脫肛肚腹疼痛常貼此膏化痞消積速效每付四角

開胃止痛丸 專治男婦心胃疼痛胸膈膨脹滿飲食無味嘔吐惡心寒積肚腹等症服之甚效每付三角五付一元十付二元六角

麝香解毒膏 專貼無名腫毒 疔毒惡瘡瘰癧鼠瘡癰疽發背對口乳癰瘰核濂瘡無不效驗每包價洋六角

麝香黑錫散 專治諸般痔症疼痛難忍急上此藥無不效驗大瓶一元小瓶五角

三黃寶蠟丸 主治跌打損傷筋腫止痛服此丸有起死回生之力每付四角

本舖開設奉天大西關萬芝堂謹啓 中國電話一一四三號

三大特長

一、芳香美味最適各人之嗜好雖婦人小孩亦最適口愛用此良藥。

二、絕對胃腸無害且日增進食慾。

三、能奏消化吸收迅速增血殖肉榮養旺盛强壯體力。

故貧血諸症、病後之衰弱、虛弱者、神經衰弱、姙婦、産後、乳母、身神過勞適於虛弱兒童無病之者增榮養强精力。

說明書進呈

眞正 補血壯身 靈藥

●大學病院 滿鐵各醫院 朝鮮各慈惠醫院 盛行採用

醫學博士 栗本東明氏 醫學博士 土田卯三郎氏

醫學博士 河西健次氏 醫學博士 齋藤秀雄氏

醫學博士 增山正信氏 醫學博士 諏訪登一氏

實驗推奬

補爾多

結合製劑種類及適應症

純味補爾多 (急性慢性貧血病、虛弱、萎黃病、榮養不良、病後恢復期、姙娠榮養、産後衰弱、授乳婦等) 賣價 (小瓶 裝入二百五十瓦 金二圓)(大瓶 裝入五百瓦 金三圓)

阿爾贊補爾多 (神經性疾患、神經衰弱、舞蹈病、皮膚病、腹膜炎、小兒精神病、糖尿病、紫斑病、貧血性諸疾患等) 賣價 (小瓶 裝入二百五十瓦 金二圓三十錢)(大瓶 裝入五百瓦 金三圓五十錢)

祐多補爾多 (腺病質疾患、小兒發育不全、貧血症、微毒性貧血榮養不良、擦癧、動脈硬化症、佝僂病、黴毒症等) 賣價 (小瓶 裝入二百五十瓦 金二圓三十錢)(大瓶 裝入五百瓦 金三圓五十錢)

機那補爾多 (精神過勞症、老後衰弱、西斯纖鱗、食慾不振、重病恢復期、産前産後、授乳婦榮養等) 賣價 (小瓶 裝入二百五十瓦 金二圓三十錢)(大瓶 裝入五百瓦 金三圓五十錢)

呱亞喀爾補爾多 (結核性疾患、肺結核、加答兒性諸疾患、氣管支炎、喘息、肺炎加答兒、肋膜炎、咳嗽、百日咳、咳喀等) 賣價 (小瓶 裝入二百五十瓦 金三圓五十錢)(大瓶 裝入五百瓦 金五圓五十錢)

●限純味補爾多試用瓶(約一週)間 賣價金壹圓

●本劑在全國各地藥店均有販賣萬一有貨缺之際祈向本舖定購可也

發賣元 本舖 藤澤友吉商店 大阪市東區道修町二丁目一番地

東京代理店 東京日本橋區本町(高井商店)

名古屋出張所 名古屋市西區本町二丁目

京城支店 京城府西小門町四二番地

滿洲代理店 大連市浪速町(日本賣藥會社)

上海代理店 上海四川路三一一號(眞豊洋行)

東三省新聞

▲奉　天▼

○川村社長之行旌

南滿鐵道會社社長川村氏北上視察等情曾誌前報茲該社長已於九日晚十時偕同三宅平島兩秘書高柳滿鐵囑託松岡滿鐵理事等蒞奉下榻於大和旅館十日上午十時赴省公署參與祝賀國慶並會晤各當道下午二時視察地方事務所鐵道事務所召集主任以上各職員訓諭畢(六時)蒞張總司令之晚餐會今日(十一日)上午視察毛織會社及紡紗廠正午在總領事館署宴會張總司令及其他要人下午二時往訪王省長及視察製粉會社當於次日上午九時四十分乘南滿車赴長春視察該社各機關十四日往吉林預定當日返長同四平街下車轉乘四洮車赴鄭家屯十五日往白音太賚視察十六日返鄭家屯視察一切然後於十七日上午過奉返連云

○張司令宴會外賓

張總司令爲聯絡感情起見特於昨(十日)晚六時餘在司令部宴會新近來奉之川村社長鈴木司令官船津日總領尾野司令官及其他英美各要人陪席有楊總參議姜副監張交涉署長等計賓主二十餘人觥籌交錯頗爲融洽直飲至九時許始盡歡而散云

○籌開重要會議訊

據聞張總司令以際此大局混沌殊匪類仍三省防務異常緊要關於保境安民各事雖迭次籌畫尚無確定辦法現與楊總參議計畫之結果決定於十五日前後開一三省重要會議討論應付直方及布置三省防務問題刻已電召江省吳司令發寄張鎮守使中東路朱子樵司令濱江張煥相鎮守使黑河巴鎮守使及其他各旅團長如期來奉以便開會公同表決辦法云

○辛博森謁見當道

北京前總統府顧問辛博森於八日晚由京來奉寓鐵路旅館於次日上午十時入城謁見張總司令晤談良久所爲何事不得而知微聞與奉直目下之形勢上當有關係又說係關於無線電之增設事宜姑並誌之

○赤黨退駐蒙境說

據聞哈滿司令萬福麟頃者來電報告謂俄赤黨首領果爾達斯帶兵二千餘名擾亂杜僧伯達旗等處經職部特派王營長率兵前往防堵赤黨勢已不支業於月之六日率兵退駐蒙古地方云

○雙十節省署盛況

本年雙十節之慶祝儀式頗爲隆盛城內各機關照例點綴張總司令王代省長特假省公署招待來賓當日午前十時來賓蒞止張司令王省長均着大禮服以昭鄭重來者有滿鐵川村社長日本船津總領事貴志少將並英法德美各國領事同伸祝賀及開宴時英國總領事乃伊見企案舉觴一同三呼中華民國萬歲盃酒言歡頗極其盛旋在階前共撮一影以留紀念云

○川村社長助賑欵

二六旅舉辦之籌賑遊藝會双十節晚仍在皇宮西院排演新劇以饗各界是晚適南滿鐵路會社川村社長到奉對於此事非常贊成當捐賑一百圓以舉襄盛云

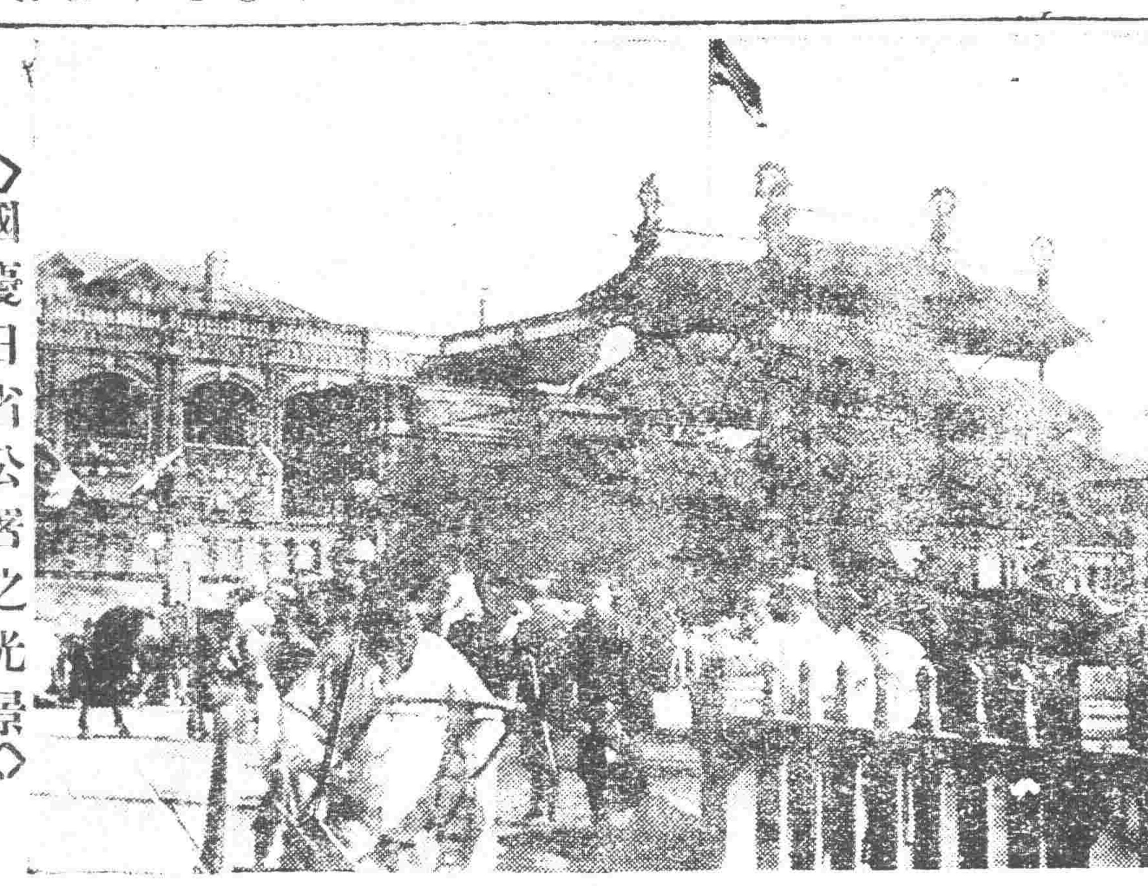

◇國慶日省公署之光景◇

直方疏通代表絡繹來奉

保曹以大選雖經告成。誠恐登極之際。奉方出以激烈反對。故特央前陸軍總長鮑廷九。偕天津鎮守使趙玉珂。隨帶人員差弁等三十餘名。於前(九日)日上午十時許乘京奉特別專車來奉。下車後即赴總司令部。謁見張總司令。並呈曹錕親書。(微聞內容係以要奉方不反對其僞選凡奉方所有以前提出之媾和條件無不應允且以此書爲証)要求與以最後之援助。張氏並不表示可否。除留鮑氏在司令部有所密商外。一面派員引趙鎮守以下各員。暫寓於俱樂部。頗爲優待。趙氏見此情形。疑竇叢生。辭出後。即致電直系要人王承斌。聞王氏接電後。又特派秘書長雲章。於昨日(十日)賚其親書來奉下車後匆匆赴總司令部。面呈張總司令。內容如何。不得而知。聞張氏接見後。頗爲躊躇對其來意亳不提及。略與寒暄。遂請其與趙氏等一同居住。容俟考慮後。再行答覆云。

又訊云奉直双方迄未妥協和平。雖直方屢次派員調解。而奉張不拒亦不受。致直方頗費猜疑。此次大選告成。保曹對于奉方之實力。更不容不有所顧忌。且恐亦當然之事實。故保曹於拍發當選通電之日。又以私人名義。致電奉張。特派參謀長來奉求教。玆悉保曹所派者爲趙玉珂。(本報前誌李某係誤)已於九日晚八鐘。偕同鮑貴卿乘京奉車蒞止。純以私情上之關係相聯絡。想張氏旣不反對其合法當選。有所聲明於前。決不至反對國會選出以後。惟不知張明較著之賄選。張總司令肯認爲合法否乎。至於保曹之對奉。亦可謂低首下心矣。旣派趙玉珂。又託鮑氏與之偕來。張氏於此其重公理乎。抑徇私情乎。吾人姑拭目以俟。

攝閣助直請和之一封書
以恢復官勳餌奉張

據十日北京東方時報云。總統選出後。攝閣全體閣員。曾聯名作一要函致張作霖氏。報告大選情形。並勸張內向。大略謂曹巡閱使。以四百八十票當選爲中華民國之合法大總統。此後時局。勢將漸入正軌。以前讀執事東電。一則謂選舉對人無問題。愛國愛法。具見熱忱。此次選舉。議員意見。充分自由。得此結果。尤足徵國人之愛戴。近年來南北分裂。時局杌隉。若不迅謀統一。行見國將不國。執事既尊重法律。此後應無違言。務望以大局爲重。捐棄前嫌。共謀匡濟。則國家人民。庶幾蒙庥等語。函末並聲明。如果肯予採納。則一切官勳。可負責恢復云云。惟該函主要似在以一切官勳開復爲餌。誠恐奉張不易動耳。

東省議員團
將通電反對

據省議員某君云。奉吉黑三省國會議員團。頃已提議將此次大選情形。通電各省。俾資國人洞悉黑幕。其通電內容。(一)表明東三省議員。概未出席選舉總統。(二)宣布黎黃陂被逐之原因及經過。(三)宣布京津各地賄選之機關。及賄買威逼併行之憑証。(四)表示代表三省人民。決不承認非法選出之新總統。對于上列四項。各議員現正核議起草。不日即當拍發云。

吉林自治軍
餘孽謀變

吉林自治軍黨匪。蔓延甚廣所有各縣大小著名股匪。多被聯絡。其首領楊錫九。雖已正法。而其子楊家豫。潛踪外縣。仍在暗中活動。聞當道近接吉林軍署來電。報告楊學刻已勾結吉境著名股匪二十餘帮除委任陳東山爲東北路自治軍總司令外。餘皆委爲旅團營長。如張鳳山孫繼武爲旅長。老來好黑山占東洋萬人敵全勝皆爲團長。其餘尚有營長卅名。連長九十名。排長二百名。分佈各處。互通聲氣。且有勾通俄國黨匪。供給軍裝子彈情事。並有該黨定於双十節各路同時舉事之說。除令各軍嚴密防外特此電告云云。刻下双十節已過。不知該黨究竟有何舉動容訪再誌。

○誌朱將軍之談話

記者離哈前一日(六日)朱子樵將軍函約面談午後三時半至特區行政公署在政務廳接待談次記者問日將軍由奉新歸定知張總司令最近對於時局之主張朱氏云張總司令態度始終以維持三省之秩序爲宗旨曹錕雖當選奉天決不能出兵除非直方無理侵犯勢須抵抗外奉天必能安守不動云云記者又問此次奉天秋操外間多疑係一種對直作戰之預備有信乎否乎朱氏云並無此事先前奉天本打算在錦州一帶集中大操嗣因謠言孔多故改爲散操即北滿軍隊就北滿擇地舉行南滿就南滿舉行避免集中以釋羣疑云云又朱氏云予此次到奉已將哈埠電業公司欵項完全成立由奉天銀行界暫墊洋五十五萬作爲基金俾便進行借欵從此多年電業之懸案幸告一段落矣又記者探詢東鐵地畝處問題據朱氏云此事中國官吏始終和平辦理並未終止所有外間種種傳言全係俄人張大其辭殊爲可笑奉天方面現在亦完全了解有相當機會仍須照定計畫進行談至此又討論關于哈埠各項整理事情詳爲研究一番時已五點多鐘記者遂與朱氏握手話別

○弛禁運糧出境說

當局爲維持民食計禁糧出境曾誌本報茲據另一消息謂當局爲輸入現洋起見對于運糧出境一節又有弛禁之舉二說未知孰是云

○講武生須經試驗

講武堂所收肄業之軍官向係各軍事機關選送到省即令入堂茲陸軍整理處以此項辦法未免放任特擬定辦法於今後選送第六次軍官爲始務須選送曾受教育之軍官到省後並須加以試驗合格者方准入堂云

○張司令親往祭奠

昨日(十日)爲張叙五太夫人故後五七之辰除省中軍政要人多經祭奠外張總司令亦午後二時親往致祭並與張氏家族叙談時許始行回署至張叙五氏確未來治喪云

○總司令電飭剿匪

保安總司令前據撫松縣知事劉靜琢電請派兵剿匪總司令即於魚日電飭東邊剿匪區司令蔡平本撥隊往剿以除匪患茲總部據該司令覆電當派所部騎兵王營長統帶軍隊三百十七名前往該縣剿捕云

○馬顧問銜命赴津

保安總司令部顧問馬炳南奉當道之命於日前九日上午乘京奉車前往天津聞其任務係與津門某某要人等接洽商項事宜云

○教廳飭聘女師生

教育廳長謝蔭昌於昨九日通令各縣中小女校如缺教員時須聘請本屆女師範畢業生充任特此令行仰即一體遵照辦理云

○擬擴充軍界柔術

第二旅張漢卿旅長前曾延聘柔術專員在該旅本部傳授柔術茲因施行以來軍人受益良多遂商之姜副監擬通令各旅一律照行以增軍人尚武之精神而收衛生良善之效果不知往重體育之學校對于柔術一道亦有所提倡否

○公債還本截止期

瀋陽縣奉財政廳令以民國三年內國公債第一還本於七年三月十一日開始截至十三年三月十一日六年期滿期內如不持票兌換逾期作廢該縣奉此以關係人民權利乃于八日布告週知凡有此項債票者務于期內兌換原本免受損失云

○電車路綫已勘定

市政所成立後即着手勘查電車路綫以備設置電車便利交通茲聞派出勘路之各員現在已將闔城一帶之路綫及商埠各地之綫路勘查完竣業經詳繪圖表呈報省署查核施行云

○請設自衛團被駁

瀋陽縣民劉智軒劉清俊等先後向省署呈請設立農商自衛團在案王省長當飭令保甲公所于總辦核辦茲聞業已議決除令張知事查案聲後外並督飭隨時整頓保甲已無設立自衛團之必要不准所請云

○熙處長因公赴錦

保安司令部軍務處長熙格民自奉委爲秋操集合總指揮後業將秋操所用物品籌備齊全特於今日(十一日)帶同隨員數名前往錦縣布置一切云

○關科員銜命來奉

吉林督軍署科員關某於十一日早由長春來奉投寓於西站悅來棧旋即入城謁見當局有所陳稟云

○醫科大學紀念會

今(十二)日爲新市街日本醫科大學成立後之週年紀念日是以該校特定於下午六時在公會堂開一紀念講演會並預定先由大學預科主事石井信二氏述開會詞並講演生物進化史上之出發點繼由教授福田八十楠論社會主義之不合理教授佐藤清太郎等講演地震之原理云

○舊軍官又收一部

當局對于已解職之各級舊部軍官分于夏季收用八十餘名茲于八日又查點名册收錄百餘名暫歸調查員辦事處長裴其勳管理將來用途尚未發表云

○檢察官降職處分

高等檢察官劉世奇現已降爲瀋陽地方檢察官聞係因高等趙檢察長奉王省長之命以該檢察官對於檢驗毛君屯劉姓之殺害案瀆職應加處分惟聞劉姓以該檢察官僅係降職尚不甘服云

○王處長指揮工兵

奉天在錦縣北鎮間秋操在即總司令特委陸軍整理處總務處長王佐忱爲工兵集團指揮官該處長奉委即於今早(十一日)乘奉檢車赴錦縣籌備工兵集團事宜云

○郵局會計長離奉

郵務管理局會計長西人費須爾者奉北京郵政總局之命調赴湖南長沙郵局充帳務司是以費氏特於月之九日乘京奉車前往北京以便轉道赴長沙視事云

○兵工廠試驗新彈

東三省兵工砲彈廠驗兵李廣林現以所製之砲彈是否合用必須試驗以驗成績特于双十節日在東塔試驗結果尚稱不惡云

○齊旅長請領軍需

保安司令部現接第十六旅旅長齊恩銘來電謂現爲鞏固防務保護治安計業將所部軍隊防務布置完全惟軍需缺如懇即請領快槍二百杆子彈三萬粒聞已准如所請飭令兵工廠撥發云

○柳河縣匪患肅清

代理省長王永江現接柳河縣陳知事報告境內前起大帮胡匪六十餘名到處搶掠民不聊生經警察與保甲聯防協勦將匪即趕竄他方安堵如常云

○委定興京縣區長

省署據興京縣沈知事呈報該縣十區區長試充三月期滿尚堪勝任請求正式加委經王省長審核該縣各區長除第三區崔廣安第八區宋桂二名被控有案應俟控案完結後另行核辦外其餘試充期滿既據考察勝任應准委任嶽氏王占瀛陳德麟李永蘭王振東梁捷鑫于占祥張等八名爲該縣第一二四五六七九十等八區區長除于八日飭知該知事知照並飭嗣後仍應督飭認眞服務勿得疏懈外並令東邊道尹查照云

○昌圖教員懲獎錄

教育廳據昌圖視學王作霖呈報視察學務情形謝廳長即按視察教員成績予以懲獎於八日飭令該縣知事牛蘭查照辦理以資激勸茲錄被獎懲員名如下「甲」獎者小學教員周謨胡中立教管稱職殊堪嘉獎「乙」懲者(一)小學教員朱振先蕭逢武張殿元李春林史懿善劉祖韶尚玉昌李成春崔海宋殿玉姜廷弼吳秉鈞趙祖培趙富貴李正陽教管稍差應飭改良(二)小學教員李瑞昌教管疏懈應記過一次並飭改良云

○弓長嶺礦區消息

中日合辦之弓長嶺鐵鑛現因該鑛區有應增減之處特赴實業廳呈請增減該廳談廳長未能遽加准駁乃據情轉呈省公署核辦矣

○李禹銘行將返奉

前省城二署署長李禹銘調升江省黑河警察廳長瞬已數年李氏在任政聲載道輿論翕然不知何故上月忽請辭職聞已照准繼其後者爲江省警務處督察長楊大蕃李氏一俟交代清楚即當返奉又前由奉天瀋陽警所調往之總務科長趙繼武氏亦擬隨同李氏遄返但新任廳長係趙氏門生楊氏師生固係極力挽留趙氏能否成行尙無一定云

▲安　東▼

○陳廳長晉省消息

安東警察廳長陳泰璋氏充任以來於茲數月內務外對均行整頓近聞因有要公必須面禀各上峯擬過双十節後赴省一行所聞如是姑先誌之云

○警察廳發放軍衣

安東警察廳所屬各署隊長警按季發給布製軍衣歷年懲辦在案現屆秋令應發袂衣該廳陳廳長爲注重外觀

○青年會參觀礦區

撫順煤礦局前以擴大資東三省之一大礦業各校旅行率多赴該處遊覽茲有青年會會員等組織參觀團由交涉署署長與日本領事館商發給護照純係半價車票以便赴撫順參觀一切云

▲吉　林▼

○檢查交易所細則

省公署前以吉省各埠信託章程法未盡合令財政廳統籌全局重訂劃一章程財政廳即遵令按照本省各信託情形擬定吉林省劃一交易所暫行章程曾誌本報財政廳並將檢查信託公司暫行細則重新修正改稱財政廳檢查交易所暫行細則茲訪錄如左

(一)本廳在各交易所派駐之檢查員遵照規定劃一交易所章程切實辦理其檢查程序依本細則之規定辦理

(二)交易所應備之各項單據簿記應先擬定程式送由本廳所派之檢查員審定並逐日於交易完畢時送交本廳檢查員審查

(三)交易所之現期約期定期買賣應逐日填具報告單交由本廳檢查員存查

(四)交易所應納之稅欵及就近之稅捐局收存並報告本廳檢查員查核分別發給收據

(五)凡值市面變動之時交易所所營之各種買賣應受本廳檢查員限制並由檢查員隨時報告本廳查核

(六)交易所有違背劃一交易所章程暨本細則之規定或有其他虛僞情弊經檢查員調查屬實報告本廳依法辦理

(七)本細則自呈准頒布之日實行

(八)本細則如有未盡事宜得隨時酌量修改

▲海　城▼

○高等廳派員蒞海

邑內司法公署遵高等廳訓令成立以來迄今歷時月餘民間一切訴訟案件較前頗感便利而奉高廳猶恐其間或員有違法舞弊等情故于昨七號特派孫洲川程梓宇二氏來海調查法署改組後是否完善有無成績聞已入署調查大約一二日即首途他往云

○青年俱樂部成立

邑中教育家陸廷君因邑內莘莘學子每當散學後無俱樂所在竟致任意遊蕩然其間守身自愛者雖屬不少而行爲卑鄙者亦不能無危險萬狀令人生懼陸君有鑒於此擬捐鉅資購置青年玩具多件並備有書籍報章任人觀覽命名曰青年俱樂部假北街福音講堂爲地址訂於本日(八號)午後四時函邀各界開成立大會云

▲開　原▼

○商務會大開會議

▲開拓公司募股欵

開豐紳商所組織之開拓濱車公司本爲謀交通之便利挽奐大之利權各界莫不贊成茲聞商務會會長高紫垣丁福堂於日昨招集會員開會採其開會宗旨係爲開拓濱車公司招募股欵

○馬所長率隊旋防

開原縣保甲事務所長馬紫垣以前鄉馬家溝入票之股匪雖經保甲擊散深恐死灰復燃遂帶所屬請往清川搜剿餘黨以期殄滅匪氛而維治安該所長遊擊各地匪類聞風遠颺無跡可尋當於日昨率隊返所云

○成績展覽會誌盛

開原縣立第六高級小學校長依長濤擬開成績展覽會一節曾誌本報茲於日昨星期六開會并函邀各界參觀會一切籌備頗爲井然所演之新劇爲家庭教育鏡等實足警世與家庭教育不無小補云

▲哈爾濱▼

○双十節慶典一覽

哈埠各機關於双十節日例開會慶祝以資紀念茲聞本年慶祝典禮如下(一)振鈴開會(二)奏樂(三)懸國旗(四)唱國歌(五)向國旗行三鞠躬禮(六)奏樂(七)向先烈行一鞠躬禮(八)讀祝詞(九)奏樂(十)振鈴閉會並聞十日晚之提燈大會有不舉行說

○吳督軍率兵南下

黑龍江吳督軍擬率兵南下會演秋操原擬四號抵哈嗣以在各站等候軍隊遲誤一日始於五日下午二時抵哈所帶之兵有一千餘名少停即南去張家灣以便與吉軍會合云

○張司令赴窰門站

日前吉省軍隊因移防通過南路窰門站當與該站通融將站員值日房屋暫行佔用數間以資休息詎該俄員心懷不甘妄報鐵路局云軍隊强佔房屋並請向護路軍部交涉嗣經双方派中俄人員前往調查報告復經鐵路局呈由督辦公所及公司與護路軍交涉故張紹棠司令於五日早乘車馳往窰門親爲調查就近交涉以免日後再有異詞又因秋操在即吉江兩省騎步各軍前往奉垣經過哈長路不一而足尙須親自照料並聞張司令七日即可返哈云

○溫處長辭職不准

東省特別區警察管理處長自溫應星兼充以來時已半載迭請辭職均未得允准此次朱長官由奉返哈溫氏又向辭職朱不但未准且加安慰並言深爲倚重雖懇催人云

○巴鎮使公畢回黑

黑河鎮守使巴凌雲前以邊境俄黨猖獗曾於月之初三日由黑河來哈謁見朱長官磋商一切茲已公畢以松黑兩江行將結凍不便久留特於八號離哈回黑云

○阿省食糧缺之訊

頃據駐伯力領事裴汾齡報告阿省江東六十四屯以江水泛濫禾稼均被淹沒高原地點之小麥多起黑斑年景僅有四成居民以無糧食多採食山上所種之馬苓薯如我北滿禁絕運糧赴俄該省必有凍餓之虞云

○收容所實行取消

據護路軍總司令部消息奉總司令部支代電開據報吉省收容之俄難民已於九月底取消收容所尙有四百餘名多分赴中東路並有由水路來哈者希即轉飭駐在沿路沿江各軍警一體嚴查遇有此項無照俄民即送交特警監視以便遇車遞送以免滋擾等因昨七日司令部已飭所屬駐軍一體嚴查矣

○永衡號將發大洋

吉林永衡官銀錢號自江省廣信公司發行現大洋兌換券後擬發行現大洋券之訊宣傳有年現據確息已經議決先發五百萬元以買糧石之餘欵作基金約新年前必能行使云

○盧知事調任吉林

濱江縣知事盧維時辦理交代擬日內離哈一節已誌前報茲聞確息盧氏係調任吉林縣所遺之席有謂以吉林縣知事于芹接充亦有謂另委其人約三五日必有明令俟訪再誌

▲桓　仁▼

○各學校改換名稱

桓邑官公立各學校現已遵照教育廳規定師中各校向指學田租及捐項爲民欵者改爲縣立四鄉各校向指畝捐爲的欵者均改稱區立凡民立私立各校一律改爲私立云

▲西　安▼

○司法署清理積案

西安縣司法公署自成立以來監督審判官常潞襄審判官凌襄武二氏以司法既然分立權有攸歸責無旁貸所有接收之民刑案件未從判結者理宜積極清理自九月一日起二氏逐日開庭審訊其輕微民刑案件判結者已達五十餘起其最費手續者惟前者之盜犯事隔日久徵求證據殊難原辦人率多升遷去差因遵照法律亦不能判訊以故此種案件爲最難審判終結云

○平民校開始授課

西安縣教育會長葛襄鑾金鑄鼎二氏以一般人民年長失學或貧苦子弟不能就學者甚多故從該會籌措欵項特在通俗教育講演所附設平民學校其教員即以講演員張宗良兼代以資節儉經費前者呈請縣署梁煥一縣長以此項教育實有利於社會不但嘉許而且極力倡辦該校於九月十五日後即行招生近有學生二十六七人逐日教授課程云

▲西　豐▼

○董科員公畢返省

西豐保甲所爲搗亂情形屢次調查在案日前于處長又派保甲總辦公所第一科員董瑞符來豐詳查董君於一日抵掏下榻第一旅館當即調查控案情形並取具原狀人及証人甘結帶省核辦云

○閻所長訓誡警官

西豐警察所長閻宗樸氏品學俱優人極老成歷充安東柳河警察所長經處長委該縣於三日接事後竭力整頓對于部內人員勸勉備至昨已電招四區區官及隊長並分隊長齊集來所大開會議八日早十句鐘開議蒞會者有警察隊長王鴻翰二區區官姚忠林巡官桂列臣三區區官袁桂山巡官邵恩仁四區區官黃海山巡官金醉濤五區區官涉敬武巡官郝武郭教練所主任孫賀舜一區巡官王福堂縣署守衛巡官羅日三便衣巡長徐維一第一分隊長劉海廷第二分隊長賈宏臣第三分隊長張慶五第四分隊長陳子芳等集在所內閻所長訓誡警察原爲保衛治安範圍極廣凡事必遵照警章行之若有違犯或被商民舉發者輕則撤職重則懲究概不徇護有者改之無者戒之勿謂本所長言之不早也直議五小時始散各回原防云

○內國公債付息期

縣知事吳棨和近接財政廳訓令內開謂奉內國公債局令開查本年九月三十日爲五年公債第十五號息票付息期所有辦法均照歷屆成案仰該縣通飭各經理分機關一體遵照等情吳知事准此已於本月一日佈告週知通令各分理機關及商民方面有此票者切勿自悞云

○官醫院業經開幕

西豐官醫院自今春三月間吳知事與地方士紳提倡創設現下已有端倪賃第一旅館院址改爲官醫院並委周佐華爲院長郭世清爲醫士張錫九爲管理員業於十月一日舉行開幕前往診療者擁擠異常云

▲綏　中▼

○于排長提升連長

駐綏東三省陸軍第十六旅騎兵營第一連曹連長因有他就稟請辭職業蒙該營蘭營長照准所遺該連長之缺關係綦重莫可久懸蘭營長特以該連一排于排長提升云

▲開　通▼

○商會請速開通車

開通縣知事李成善日昨據商會呈請轉咨四洮鐵路工程局開票通車等情李知事當即准如所請即咨請該局早開通車以舒商艱未審該局如何答覆云

本城金銀

●奉天各地糧行市(十月十一日)

大豆 一元七角五分
青豆 一元七角〇〇分
大麥　小麥　高粱　包米　粳米　元米 [illegible]

◎各地電報

倫敦銀塊 三一片八分五
紐育銀塊 六三仙八分三
上海銀塊 [illegible]
上海票金 三三八、〇

寄付　最低　最高　大價
一四、五八　一四、五六　一四、五[illegible]　一四、五七

寄付　最低　最高　大價
〇、二二〇　〇、二一八　〇、二二〇　〇、二二〇

▶奉天

足金每兩換小洋　赤金每兩換小洋　紋銀每兩換小洋票　現銀每兩換東錢　小銀元每元換小洋票 [illegible]

◎東三省官銀號匯兌行市

本號現大洋　上海匯現銀　上海大洋 [illegible]

本報係奉天盛京時報。出版十有八年。宗旨正大。議論超卓。諒早爲中外人士…

定價　大(全年六元五 半年三元五)郵費在內　一個月六角五　本埠每月五角　零賣銅元三枚　如有大北新報與盛京時報一併購…

208

神皋雜俎

本欄歡迎投稿

小說

香塚(三)（惜麥）

雅如愛哥明鑒。咳！我另有愛人啦！決意不愛你了。這裡的消息。諒你已能知道大概吧？我想在你知道的以後。一定要怨恨我……痛罵我……。哥……究竟現在的我……你還是不知道啊！愛哥……我希望你把怨恨我……痛罵我……一切的心。暫時擱下。好在這信裡。看看現在的眞我呀！咳！愛哥……自從聽說你定親之後。我雖日不在半死半活中。所以天天惦記你。希望或可挽回。九月底。忽然有媒來提我。知道劉家的親事。已被你家拚命的給辭掉。我是非常的替我們兩人喜歡。我的外祖母也很樂意。以後寫信去商議我的外祖。回信說是把我在天津已竟許給我外祖同事李某的兒子。愛哥……你想我能合掉了相親相愛的你。另和不知不識的旁人結親嗎？當時我痛心不過。幾次的死去活來。又苦苦的哀求我的外祖母。再給我外祖去信。務必要把天津的親事取消。既而回信。大事可責。什麼不要臉啦……不害羞啦……身雖屬汝。事難由汝……勿得插言。徒生妄想……等語。咳！愛哥……愛哥……能不把我痛死嗎？能不把我痛死嗎？自此之後。便入病鄉。所以也未能給你寫信。過了幾天。我外祖從天津回來。要把我們一同的接去。我又跪在他的面前。苦苦的哀求。咳！愛哥……任你把喉兒哭啞。任你把唇兒磨破。他只是握定他的主義。絲毫移動不得。我想事已不能挽回。咳！早知道這樣。我……我又何必……何必去信累你呢？思前想後。只有一死。因此也就忽忽悠悠的隨他們上了天津。到天津以後。病愈發的加重。我的外祖屢次到我病榻的旁邊。說什麼李家怎樣的有錢。怎樣的有勢。住什麼樣的洋樓。坐什麼的汽車。咳！在我聽來。簡直是些催命的符咒罷了。愛哥……愛哥……我怎得不死？我怎能不死？咳！愛哥……我縱說你。然非大礙。像你那樣才貌。像你那樣品學。何愁不得佳偶。不必念念我這可憐的人了。咳！愛哥……你不是常說「人各有命」嗎？我現在是什麼不怨。只恨我的命薄啊！咳！愛哥……你我戀愛一回。也只是一夢罷了。所能自信的。是身雖死而心不死。命雖了而情不了。現在病中攝一鏡姿。並要這照片像一張。謹寄給上。以留紀念。咳！愛哥……我不知道我是你的情人？或者是你的仇人？倘使不忘舊愛。望你好好保存。你想念我的時候。可以照着他親愛。你怨恨我的時候。可以照着他責罵。使他得以常伴你的喜怒哀樂。那們我雖死。也算是不死了。總之活的我。是肉體的我。香塚的我。是精神的我。咳！愛哥……這就是現在的眞我。愛哥……你知道了嗎？你知道了。咳！我可要和你……和你長別了。咳！愛哥……愛哥……我在紙上多叫你幾聲吧！愛哥……愛哥……心肝上的愛哥……咳！咳！咳！……此祝你的幸福吧！（完）

香嚼指血書

筆記

文藝叢考（續）（陶明濬）

▲詩說雜記二十二

今夫作書者。既貴形似。可須神似。一有所略。則人將裂其卷軸。如戴嵩畫鬥牛。以掉尾取譏牧童。黃荃畫飛雁。以展足而致誚識者。以王公之精妙。微有不似。則人將擲棄之。而況於旁人乎。詩亦猶是。體物未精。則形質先違。而精神更悖。安得謂亮綺靡之效乎。胡邦衡云。畫莫難於寫眞。非寫形似之難。寫心之精微爲難也。詩法亦與是相通。荷物之形似。倘未能得。則心之精微。何從而有。吾儕爲詩。一切詞藻。往往取給古人。對於眼前之情狀。反覺隔膜。論時事依然。唐宋。是生今反古也。寫情懷。依然李杜。是舍己之田。而芸人之田也。論格律。依然古法。則死於轅下。而不得自有其面目也。寫風景。依然古人之所見者。是吾僅從紙上遊行。而泥論風馬。不得遊於五岳四瀆。兩戒八荒也。果如此拘拘。則形似且未能得。更遑論乎心之精微。雕蟲以角作耳。水目以眼爲目。天器不全。亦良苦矣。而望自作一格。獨成一家。豈不難哉。

遊記

▲南游瑣記（八）（孟慶魁）

第三　上海繁華錄

至上海之一般現象。則崇樓傑閣。鱗次櫛比。租界中電車。汽車。黃色車。往來如織。印捕以布纏首。執杖立街頭。指揮行人。有無上之威權。

普通足資消遣處。有永安商場。先施公司。彷彿日本東京之三越吳服店。規模宏大。百貨俱備。樓之最上層。更有樂園。游人須購券入覽。其以貿易而兼游藝者。又有大世界。小世界。新世界者。百技競陳。笙歌聒耳。邦人士女。如歸。蓋一絕妙繁華。消遣場也。又有劇場。跑馬廳。角力場。亦足資娛樂。其餘如青蓮閣。則粉白黛綠。結隊遊行。爲野妓拉客之所。至排立法租界之野妓。則翠袖單寒。街頭佇立。送往迎來。狀至可憐。曾文正公人言此是鶯鶯侶。我作哀鴻一例看之句。殆爲此種詠歟。

上海賭風盛。淫風亦熾。一般婦女。往往白日至工廠。作勞工事業。晚間赴旅社。操神女生涯。至於叉麻雀。吸鴉片。搭花會。則明目張膽。毫無忌憚。噫寫繁華。爲黑暗殊未易下斷言也。（未完）

戲評

▲新劇與舊劇（十一）

一件藝術。姑且不問他實質的美惡。如果能得大多數的歡迎。自然適於生存的。反是則不易維持永久。皮黃劇。究竟在藝術界居於何等地位。雖是別一問題。可是在現下。舉國上下。歡喜他的總居多數。所以一時不易破滅。欲取而代。必有一種東西。足以奪他的壁壘。轉移視綫。皮黃自然而然不能立足了。

新劇沒有大規模。簡直不能成爲玩藝。因爲他的性質。絕對不可以因陋就簡的。皮黃劇却不然。不必大規模的設備。也能演唱。很合經濟的原則。凡事不爲經濟所限。自然有不可侮的勢力。

一種技藝。雖然不必有出色人材以支持一切。但是中上人材及普通人材。必須有繼續不斷的能力。這種技藝。纔能維持得住。皮黃劇自成同以來。人材輩出。由程長庚以至現代。總有繼起的人材。所以他們能够展轉承襲。不少間斷。所謂傳統的教育。有進無已。

一種職業。有應當必去的。及由社會問題一研究。轉有能把人困住的。譬如北京沒有洋車的時候。貧民也沒餓死。可是如今洋車夫有十來萬。一旦要把洋車停止。立刻就成了大問題。梨園營業。優伶職業。日下養着許多人。貧民男女。年入伶籍者。不知其數。業者愈多。其勢益不易破滅。

有此四端。皮黃劇那能就立刻打破呢。新劇的趨勢。將來如何。我雖然不敢斷定。但是以現在而論。新劇的勢力。尚不足以除皮黃劇的壁壘。將來如果成了一種普及的勢力。或是人材輩出。今日的皮黃劇。不用攻擊。當然在淘汰之列了。（未完）

小說「北京」出版預告

社會小說「北京」一書爲儒丐先生最近銘心之作據先生云所作小說當以「北京」最爲慨意因其一洗舊文藝之窠臼所含新文學的色彩最爲濃厚也其實儒丐君所作小說多半注重貧民生活對於日下社會常懷一種改造之熱誠其熱烈的感情之流露尤以此書爲最顯著也日下小說界之趨勢已由因襲時代入於創作時代惟此類長篇的創作尚未多見故本社樂與刊行以貢之於文藝界而一般青年喜好眞正文學者得此一書或不至茫無津途也現已從事印刷一俟出版有期再行通告

盛京時報社營業部謹啓

品花

▲這也算一段品花（農隱）

國慶那天。我們也休息一日。散步街頭。恰遇蘭翠君。打算上鴻泰軒。因爲天氣尚早。所以就先上日本站。一直的進會仙閣。這院子裡頭有一個姑娘。名叫金花。去年認識的。統共一年。上他那打過兩次茶圍。交情的遠近。是不言而喻了。今天又到他那去。知道不能受歡迎。但是決定要犧牲一百枚。坐一回兒。誰管他歡迎不歡迎呢。不料進去的時候。他合金鈴蘭花翠蓮幾個人。都沒有客。在一塊兒玩呢。一見我們來了。到不錯。非要要紙牌不可。我們一見美人垂青。不好駁回。遂戰一小時。我已敗北。共輸銅元五十多枚。正在戰鬥方酣之際。蘭花報告說。金花客來了。金花慌慌張張下樓而去。這一場賭。總算閉幕。金花雖然走了。還有蘭花翠蓮。都帶着三分可愛的地方。我們藉着他們破破寂寞。不致不奈煩。後來蘭翠有事。我們遂一同回家。胡亂寫來。實在是算不了一段品花。

文苑

▲淩雲曲（鹿隱）

艷色酣歌天下搖落仙人雕鳳鄉氏好女初長成小字淩雲尚未嫁大父二賜文春禺家在黃金臺下住豪情結客車交游膝下依依只弱女紅燈夜讌鶯與燕哦詩讀畫碧聰午堂中珠玉最愛憐封侯夫婿覓佳偶誰知雲姑懷抱奇顧惆世風習歌舞父母未忍拂兒心從此許身同菊部師事梨園小喜祿（即陳喜祿）衣缽新傳故宮曲卷黃鶯百囀珠喉嫋嫋遊竹逸內一舞羽衣天人間一歌曲調江山傾初學那工麗尼諸天生水爭聆聽明十三海上露頭角（初出演於滬海舞台）萬人空巷聆歌聲雷動掌鳴座上震聲與鵑起爭歡迎小玉妙年纔十五繁華通都鬥艷名京津蘇杭漢口呂宋海參崴偏走雲艷親王爭册封（此事見順律報）組織凌雲園恐後香影留題爭詞人（解人會題玉照）袖角裙邊墨痕點新聞日夕載詩歌（辮伎俠人恨人均贈詩）王手親裝幾寸厚（聞諸詩均剪面藏之）貂裘公子吳聽猿賦擬相如傳不朽我昔聞名未見人今年避地謾滬瀆詩友桐心（金念曾）共淪落信陵杯酒廿飲醇醉龍紅樓東顧曲驚見雲英待字身明眸皓齒玉爲骨香肌膚清在神歡時流盼香妃媚愁時捧心西子顰笑時渦回倩姬嬌怒時面含飛燕嗔太眞醉顰恍怨面弄玉簫音輕度解小蠻纖腰柳初舞潘妃輕步蓮無塵碧桃花下返蘭氣紅氍毹上遺香津京劇令人心篆結悲劇令人淚沾巾俠劇高風烈女傳神劇散花琳宮各武劇兮奕木蘭換情劇書倩青雲陳紫電紅綃映仙闕扇影釵光露華月（未完）

◈雜　報◈

△奉　天▽

註銷護照　省署據總部咨開陸軍第二旅第三團第三營第十連上士關華元在東豐招兵與警衛突致將由營發給護字第四十五號護照一紙遺失恐落匪人之手滋生事端請飭屬註銷省署據此即於八月通飭各屬一體知照云

宣佈罰金　商埠警察局長孫源江頃以上月份各分局所呈送之違警案業經分別發落所有罰金例須公佈俾衆周知遂于月之九日除公佈外並分呈省公署警務處備案云

商警潛逃　商埠警察局之警察見於省會警察業已加薪有日商埠尚未實行均有向隅之嘆是以日來潛逃者時有所聞茲聞昨日下午商埠局分駐所又有警察秦樹棠藉入城辦事爲名潛逃無踪云

破產還債　地方廳前因余金氏控告韓子心具欠債欵判令破產償還當將韓子心坐落古家子熟地五十五畝計五日半作價價小洋三百五十元限於月之十八日由廳拍賣現已宣告數日迄無前往投標者似此地價奇賤時代一日地則可售洋七八百元如是之價低而無人過問亦可異矣

獲匪送究　城西二十餘里某屯農民白某因事來城途中突遇胡匪二名搁住搶去奉票五元及青布夾襖一件幸經警察趕到將匪捕獲於昨九日解交警廳訊辦云

多言賈禍　時局不靖巷議街談一律禁止昨有二人在南滿行胡同妄談國事被警察巡邏至此聞其言語有干例禁遂將二人一並帶署送廳究辦說者謂多言賈禍云

醬油減價　我奉醬油以及各種醬菜向由京津滬杭等處運來不但價昂而且有不克應時之弊自習藝所與大同等醬園先後開設以來味美價廉用者日廣銷路漸多茲又有南方人黃鶴勞發起集股在南市場設立萬通醬油公司現已組織就緒製成各種貨物並在鼓樓南東三省銀行對門設立發行所定於今日（十二日）開始營業並聞該公司以營業伊始爲廣招徠計暫行減價（按原價六折）一星期云

嚴緝逃犯　桓仁縣監獄羈押詐財人犯李振東因補修監房乘隙逃逸由該縣知事吉人呈請高等檢察廳通緝該廳趙梯青檢察長據此即于八日通令各地核廳各縣知事一體協緝務獲解究云

抗債不償　大西關下頭李玉生同做小本生意昨十日下午二時赴鄰近劉姓家討賬詎劉不但不償反出惡言致起衝突經人勸說各不相下遂同往警所理論云

自尋短見　前日南滿線由奉天至文官屯間老合廟附近鐵道上軋死身穿洋服之無名男子一名年三十餘經日警檢驗之結果係爲日人身上計有金票二毛察其情形係有不得已之事故自尋短見者至於究爲何事不得而知

眼科新藥　東北大學校醫李雨辰自南滿醫學畢業後鑒於目疾者多對於眼科加意研究茲聞已經發明一種特効眼藥名曰學士眼藥凡一般患目疾者點之罔不收効日內將呈請警廳化驗立案特許專賣云

愛妾潛逃　風雨台前施牛象胡同住戶旗人史玉林曾于今夏納一陳姓女爲小星過門後愛如珍寶奉若天仙致王氏無忌遂別有所私茲於月之八日王氏忽偕其情人某潛逃無踪史某雖經分頭尋找已如大海撈針不過空留遺憾耳

成衣被竊　大北關不通行胡同李姓成衣舖忽于九日晚被樑上君子竊去花緞衣料二套棉被一床及其他貴重物品當即報警緝賊未知能果弋獲否云

女工行竊　城根鐘樓南某號內有城關女工前往充活特同工作近來號內時有失物情事屢經調查究不知竊者爲誰茲聞九日晚正在分活之際有東門裏王姓女工竊得布疋若干藏之欲去爲櫃政督見佯稱有活請其後進北業皆散櫃政招婦至裡屋訊問婦初不承認後將贓物翻出始行語塞該號擬送警懲治該婦百般哀求始揮之使去云

逛燈趣聞　昨夕双十國慶城東軍民兩署以次各機關均有燈彩晚間逛燈之男女老幼往來如蟻有大西關大什字街李宅老媽張氏木鄉里人亦請得短假數時攜其九齡小兒進城觀光比至督軍署胡同時千餘人擁擠關心神遊離一轉瞬間竟被遊人擠散張媼遍尋其子不獲急回西關以告主人李家憐其鄉愚當派數人找尋多時始在皇宮門前尋獲云

鳳去樓空　西站平康里會仙閣妓女小寶桂花桂華等早均厭倦風塵不甘長此落溷現聞已經先後相率從人而去是以與該妓有舊者每臨其地咸抱鳳去樓空人面已非之感云

△騰鰲堡▽

巡官盡職　本村爲海邑巨鎮住戶良莠不齊凡在本村充巡官者均取敷衍主義故將本村之人養成嗜烟嗜賭一種特性惟韓巡官自到任後破除情面力清積弊對於烟賭尤注意嚴禁雷厲風行毫不姑息以是一般嗜烟賭之人今已息影斂踪不敢肆行無忌若該巡官者可謂克盡厥職矣

△鳳　城▽

更換主任　縣公署昨奉高等廳令將登記所主任廖仲升調往錦西等因廖主任奉文後現正將登記册籍辦理清楚以便交代云

中校旅行　時屆秋令正學校適宜旅行之期中學校長李學心氏以當此天朗氣清之際宜率領全級學生以便領略深秋風景遂於月之六日由職教員督率赴鳳凰山旅行云

電影開演　茲有文藝映畫洋行撮影隊由日運來活動電影關於日本大震災情形無不繪影繪聲形容畢肖令人驚心動魄於月之六日晚假鳳鳴茶園開演云

△鐵　嶺▽

中學賽球　本邑南關中學校學生體育部因近日將屆國慶紀念日遂組織一球賽會於國慶日起始該校球隊爲各種球賽二日第一日自上午十句鐘賽至下午四句鐘第二日由上午九句鐘賽至十二句鐘云

會長赴奉　本邑教育會長劉海瀾君昨因省教育會開會遂赴奉與會俟會務完竣一二日內當能回鐵

△四平街▽

日校招生　本驛南滿公學堂夜班一級學生業已提升該堂於昨十月八日續招日語夜班新生四十名在十九年五歲以上四十歲以下者均爲合格各界有志日語者勿失此機會（一）開課日期每禮拜一三五（二）受課時間下午六點鐘起至八點止云

演戲籌賑　日前二十六七八等日本驛中華基督教及各界主催在富士茶園演義務戲三天英美煙公司各種紙煙均收半價由各妓女入場出售三日共收入總數小洋一千二百十九元零三角總花銷支出小洋四百九十七元四角利益金七百二十一元九角此欵日昨三日已送交日警署云

△八面城▽

渠水始冰　埠於十月八日夜間大雨如注黎明始霽寒冷愈常渠水悉結薄冰滿園花木咸皆彫謝景物頓成衰殺之象云

△遼　源▽

藐視所令　本埠興隆茶園園主陳榮賀每到年節即有若干紅票行其漁利手段託人撒送於各商民紅票所載准予特此觀劇仍無年月限期惟該園向無出衆角色行演行止中秋節前由四平街邀來評戲（即落子）以打跑爲名戲報大書特書不收紅票經公民某在警察所請示蒙王徽慶所長出有佈告飭令該園收受紅票此事已誌各報詎該園主竟敢藐視公令持其狡黠態度近日復在戲報上大書特書紅票限三日收齊如三日內不來觀劇本所出憑帖（私帖）且有商會之擔保官家恐其有失信用屢有省令不准行使嚴加取締勒令收回該園主開幕戲園一無資本所出紅票換得現款復無保證兼又不能常演或有角色藉詞不收紅票即收紅票則必限以日期想紅票不下數千張若勒限期該園必致擁擠勢無插足之地只可空目返回存有憑錢換來之紅票孰甘損失此等行爲乃係矇混巧騙資財商民受害實非淺鮮想有管理責者必不能任該園主如斯狡猾藐視公令施其矇混騙財之術

△錦　縣▽

大車齊集　時下秋操在即因旱車不足遂由警所飭知六區每區預備民車四十輛以作運輸軍需之用訂于本月十二日該民車等均齊集警所聽候分撥云

△洮　南▽

獄長易人　洮南縣監獄典獄長黃玉衡升任興京縣典獄長遺缺經高等廳委任第二科王科長升任王典獄長於十月一號履新照常視事矣

突降大雪　洮南地居邊塞天氣嚴寒今秋尤甚故月之七日夜靜狂風頓息陰雲密佈傾刻之間六出花飛至翌午始霽徧地已雪深數寸許矣

△海　龍▽

警學衝突　本邑住戶王四麻子爲東邊富豪之家其兄逝世高搭樓棚念經昨走金橋銀橋閣觀之人極爲擁擠有中學學生等齊擁上前該一區警察某者上前阻攔該生等不但不服且口出不遜彼時兩造大起衝突中學人數十餘名警察人數單薄抵當不住遂開槍振嚇並未傷人昨湯知事將警察看押二人如何了結俟訪再誌

△盤　山▽

車傷幼童　本邑日來街市豐盛車馬往來綿綿不絕於本月七號有北門裏住戶王錫福之子年十餘歲向在貧兒學校讀書午後同家行至東西大街正逢大車一輛係縣城東東地村住戶孫老兩之車御者不愼車馬斜行王錫福之子及同學三人一並被車軋倒伊兩人未受重傷惟王錫福之子作倒時車輪由腰部軋過其傷特重當天斃命當被警甲令其家人負至醫院調治遂將御車之人帶所羈押云

△義　縣▽

逼命訛賴　義縣中區郭帽屯住戶吳玉璋之女年二十二歲與該屯無業莠民張廣林有染人所共知日前八月十一日被該村副吳鳳樓撞遇因有同族關係即爲告知該女之嫂吳高氏令伊密告其父嗣後不與張廣林相近以免鄉人議論等語伊嫂告其父而吳玉璋聞報之下勃然大怒逼同吳鳳樓綁拿姦夫該張某畏罪潛逃吳玉璋羞惱變怒捏謂該女被吳鳳樓强姦掩醜聲外播不意女父吳玉璋持刀逼女吞服毒往吳鳳樓家尋死經官勘驗該女已破瓜委與吳鳳樓無關女父勒耗前往立逼女母令該女服毒身死藉逼人命冀圖訛賴經中說合其父索洋三千元了事現已成訟未知法廳如何判斷云

△岫　岩▽

獲匪詳誌　全獲胡匪一節已誌前報茲經詳細查察南區有中興盛王者海王秀木三家被搶當由關德昌巡官前往驗視劫掠情形報告警察所與所長令迅速破案百計偵察始得確實底蘊遂協同馮隊長李區官在羊拉寨捕得那寶勝呂雲增胡匪二名該匪供稱搶郝晉侯家之槍即吾等初次所作槍在夥友袁永順處存放至彼果然起出袁某畏逃無踪將其父帶案此案牽連嫌疑極多鄉間來懇保者約三十餘人盤費約計千元左右已於七日由警察所一併送縣尚未知法廷如何判處云

提升巡官　西區石灰窰子分駐所李巡官因事撤委遺缺經警先所長派本所馬清山稽查前往接替已於六日奉委八日視事矣

△綏　中▽

胡匪綁票　本城西關住戶陳玉林前隨某梨商工作赴邑北梨樹溝門迤西船板溝處收買山梨於昨月之四日突遇胡匪十餘名由該處綁票因陳某所著之衣帽稍奢以爲係屬梨客當時綁去令以七千元抽贖聞陳係傭工之人家無餘資雖被綁去諒亦難於勒索巨欵翌日匪等復去綁票作工封梨之人全行逃回綏中云

△開　通▽

槍斃連長　前駐太平川游擊隊三營十連連長緯號四平自投降後種種違法嗣又盜賣官槍被程團長查知當即撤差看押鞫訊供認不諱業已監押兩月有餘茲奉上峯電令就地正法昨六日將該犯驗明正身綁赴西門槍斃以昭炯戒云

△雙　城▽

壓斃二命　本邑輕便鐵路公司之輕便車於月初三日由車站鐵路旋城行至北門裡有女子一名適過鐵道該女子見車來甚急未免心中恐懼足下滑倒橫於道上車手見女子橫道急忙跳下來前扶救（亦是心中惶恐竟忘撤閘停車）女子未得救起車上已由二人身上輾過立時腰斷三歲双双斃命矣

△下九台▽

商會喬遷　本埠商會前在電報局後院茲以局勢狹小不敷佔用乃又卜居棠合盛東院瓦草房十餘間地勢寬敞且居街心現已遷移就緒照常辦公云

△黑龍江▽

着手成春　省垣二署界禮義胡同于安堂醫士寶子安君係醫學研究會會員品行端方醫學宏富早爲各界所欽佩該君對於嬰兒一科尤所擅長凡有嬰兒疾病求彼診治者無不手到病除前有木分館高君之小兒（一歲產五月）忽染瘋病百醫罔效經友人介紹寶君診治數藥即愈現已復原

△綏　化▽

維持人道　綏化縣警察所長劉恭唐查有直省人王姓率其生女二人來綏爲娼劉所長當即飭警帶署詢係因貧無奈旋即代其擇配二十九日双双于歸所得彩禮給乃父以作生計該二女得免墮落皆劉所長之所賜

來函照登

頃閱貴報本月六日雜報欄內載有騰鰲堡人首畜鳴一則捧讀之餘不勝駭異敝人兒媳劉氏幼而喪母缺少教育於陰歷八月十六日由娘家歸來次日攜帶包裹及首飾等物私自潛逃幸被家人知覺隨後追緝未得遠遁敝人以事關家風不願聲明甘爲忍受並無毒打等事況有醫院之住戶及鄰里等爲證以上污蔑之詞皆係奸人造謠或挾嫌誣蔑以解私忿貴報負有聞必錄之責無論若何誣任固可忍受惟事關個人名譽又不容置諸不理倘有嫌怨藉端捏造諸將其原稿擲回貴分社並未投此稿投函者與敝人必以兄筆述得以實對否則請爲更正以重名譽而昭核實是爲德便即請盛京時報館　大主筆先生台鑒並請著安　鄒人龔冠三鞠躬

清血解毒 KB 喜肥力

凡人之生長皆賴乎血液之週流而血液之週流乃所以健康肢體舒展氣管之關要也故血液稍有虧損體質因之衰弱敵染力繼之而減少然外毒遂乘虛而入即醫書所謂血勝毒則敗之血敗毒則勝之實斯也然毒性不一毒質各異論毒之最烈者莫甚於花柳毒也輕則害及終身重則傳遺後嗣設治之不善即有性命之虞凱輯氏兄弟大醫生洞觀斯情實難袖手故採選上等清血解毒藥材經專門化學葯劑師提取精液毫無雜質藥性溫和而不猛效力宏富而不燥爲遵和者易於飲服實係清血藥中之一大王也　凱輯氏兄弟大醫生聖藥喜肥力係清血解毒無上之佳品此藥功能清理血液洗除過身之濕毒及諸種潰瘡使病者添置白血球增加敵染力發達筋肉活潑血液專能滅逐穢質使毒循序而出不遺根基凡服此藥者定能同離病域而登壽世非虛語也

凱輯氏兄弟大醫生內服清血解毒喜肥力

主治 清血解毒 除濕化瘤 皮膚瘡點 梅毒癤瘡 骨節疼痛 瘰症潰痔 除鼻輸亂 升頂歸後 梅性疥瘡 瘡瘰腳氣 毒性結核 軟硬痔症 血分不清 斷氣斷血 男婦各種瘰癧 及婦女花柳梅毒症 或毒性潰孕 或因毒閉經 或梅毒化胎 或子宮作潰 或毒中終身不育 赤白帶下 信水差前差後 或終日淋漓不止 以及脫落毛髮 頑毒痔瘡 喉痛咽啞 毒染耳聾目瞎 或癧毒入骨 一經服用 百病俱消 血液立清 元氣恢復 其身體纖之兩壯設無病之預防 或疑似之毒症 及直接傳染 間接傳染 均可服用 故西人無不有凱輯氏兄弟大醫生聖藥喜肥力均賞爲血清識斯言也

中華代理店

北京各大藥房均有經售　天津各大藥房均有經售 [illegible]

設總處購買請將款寄至駐華總發行哈爾濱道外秦華西藥商行立即奉上不致有誤價目每瓶大洋一元五角每打十五元

和松号中谷時計店　和松号中谷時計店　和松号中谷時計店　和松号中谷時計店

雖至何處終謂鳥中屬孔雀

金貨牌之品質本位　終不許他品追從的

鐘表屬金貨牌的

時辰鐘表公司

赤色金貨座鐘、黃色金貨座鐘、黑色金貨座鐘、赤色金貨子午座鐘、赤色金貨禮拜座鐘、黃色金貨禮拜座鐘、黑色金貨禮拜座鐘、魚尾金貨禮拜掛鐘、赤色打點報刻座鐘、圓掛鐘、彫花大掛鐘、魚尾金貨掛鐘、

本號精工監製各款時辰鐘表批發定貨物美價廉久已馳名歐美銷暢極矣以此盛銷不惜重資更加改良益求精益堅牢且準打音鴻亮與他不同天淵之別矣新製一等座鐘打點報刻鐘門中有扣口以爲指門風塵不得入內機器不滯可稱新式　只多走年限明奕首臺世界大博覽會頒給名譽賞牌以故各國暢銷定購者衆惟欵式極多不勝枚舉倘有富商巨賈有意購指定樣子或另造新式均可照辦不惧

本社專用上等商標爲記別號不得冒傲貨號光顧仰祈辨明實貨色爲禱

直輸英國美國瑞西德國法國頂上手表懷表金銀表鍊各種寶石眼鏡等品一概俱全 ▲在各國有名鐘表舖均有代售

出入口商金貨牌總批發部

中谷和松號

奉天小西關 電話(中)一〇一九 一四一七番
奉天日站 電話(振替大連)二一四三 一四九六番

和松号中谷時計店　和松号中谷時計店　和松号中谷時計店　和松号中谷時計店

扶陽固本丸

此丸係補天氏大醫士新發明純採雄獸之腎髓精英花草之精用化學法提鍊修合爲丸有水火相濟之功陰陽相生之妙性質王道功效甚速誠不可思議屢蒙歐美各醫學博士推獎故與市非牟利牛溲馬勃者實有霄壤之別無論老年少年所患陰虛陽萎之症多年不愈速服此丸使其藥性達到能發陽道蘊蓄丹田鼓舞調和復能壯筋骨補氣血添精銷髓返老還童如常服此精鍊夜戰數女精神不倦不愧扶陽之秘寶補身之良藥也主治先天不足後天戕伐命門火衰水火不濟色慾過度腰膝痠軟下元虛弱步遺滑精年老氣弱陽萎不舉精寶早閱陽舉短小交媾不歡臨房畏縮精竅不固交不耐久腎精衰敗交不受孕氣血兩虧耳鳴目眩手淫過甚精敗陽痿百體委頓精神恍惚服法每服五丸每天早晚空肚用白開水送下價目每盒現大洋一元每打現大洋十元雙料每盒現大洋二元新到婦科聖藥「月圓」此藥專治婦女身體虛弱面黃肌瘦經水不調經來腹痛等症每盒現大洋貳元●外埠函購各藥一律另加郵費

遺精聖藥 媧皇補天丹

精者人身性命之根源凡人未交媾之時精皆涵於血中及至交媾慾火動極周身流行之血至命門而方變爲精乃人身至寶同等慎重若有交媾之時忍精不泄或幼年懵犯手淫精竅不固甚至夢遺滑精臨房不舉舉而不堅或見色流精未交先洩或既交不久精薄精清此外亦有勞心太過相火妄動以致遺精者本主人得祖傳神方行回天再造之功出神入化之妙專治腎經衰敗各種遺精及以上諸症功能塡精壯陽種子補先天之不足培後天之基礎雖白髮老翁多病男子陽萎亦能復舉如或不信請連服一月至行房時自然腎關堅固久戰不洩且精厚如膠種玉可必決非大言欺人者比也每瓶現大洋二元每料五瓶現大洋八元●另製遺精必愈膏藥按貼命門攝精不洩每張現大洋七角●新到西藏青果●此藥味清涼性溫和專治口乾舌燥咽喉疼痛清心開胃止渴能生津可稱獨步大盒現洋一元小盒現大洋五角

上海 人壽醫藥室餘年氏 秘製

珍珠鏡面散
沈製珍珠鏡面散專治男女老幼面粉刺雀斑烟酒容紅顏自變每瓶現洋一元每兩現洋兩角半

沈製生髮膠
男女老幼禿頂可生新髮黃能自烏黑每瓶大洋五角小兩洋角半

美國威爾敦醫生製 奶香白玉粉
閨閣必用滿面芬香可代女界粉每包壹角

上海寶羅製藥公司 湯森氏 最新發明美容奇藥

生毛髮藥水
此藥神效驗奇生髮極速凡病後禿髮之及眉毛稀少擦之頭髮漸長每瓶大洋壹元

專治雀斑靈藥 愈斑光面水
此藥專治雀斑汗斑及等斑黑斑褐斑可退之期功效神速數日即可光面美如人之也每瓶要現洋壹元

專治酒刺面皰藥水
此藥專治面皰粉刺酒鼻赤風等症擦之立見效即愈痕跡每瓶現大洋壹元

美容奇藥皮膚白色素
此藥能令肌膚潔白細膩專治男女老幼面上諸般不美之症擦此散立見奇功真無神妙比也每瓶現大洋壹元

化痔

痔漏之種類甚繁有牝痔牡痔腸痔之分又有痔色痔血痔氣痔之別究其患痔之原因大都濕熱下注醉飽行房陰虧熱甚筋脈房勞過度以致橫解精氣脫泄成瘡成塊或痔或漏者爲痔體血淋滴管長數寸黃水帶血脫肛疼痛者爲漏本主人得家傳秘法製此丹無論新久內痔外痔瘻漏結核成管脫肛流血痛徹心肺速將此丹用白開水送服一丸每日三次縱使數十年極重極危之症連服一料亦可斷根不發有試百驗每瓶現大洋一元每料五瓶現大洋四元●另有雙料化痔丹功效尤速每兩瓶現大洋兩元八角每料六瓶現大洋七元如日久成管另製包愈瘻痔去管貳元罷料每盒現大洋壹元內服外擦見效更速

痰

咳由痰生痰消咳止故止咳必先消痰此理人盡知之試問痰何以消靈的消痰藥品係何種則人皆茫然矣僕體弱患咳多年消痰無法恐久咳成癆遂不惜金錢日謀消痰之藥凡滬行海上及普通治痰者莫不購服其始服藥雖數痰咳益甚咳愈甚則痰愈甚日後飲食而夜不安眠神疲力乏骨瘦如柴勞象已成勢極可怖厭後購得樸氏獨製半夏麴試照仿單日夕服之以觀其效詎吞服未幾忽思睡眠醒後咳止而思飲食即痰亦不梗即續購半打服未罄而痰若失由是咳竟止體亦健於今三年痰咳絕跡獨製半夏可謂海內止咳消痰之無上聖品也爰述大略以介紹患痰咳者●直隸督務處王晶山謹啓●奉天辦香盧藥房錄登

價目 每大小盒現大洋貳元四角△試服盒現大洋貳角
每小打盒現大洋拾參元貳角△大盒加倍

奉天省城內金銀庫胡同省長公署東首崔氏瓣香廬藥房獨家出售

營業課目

電裝電機　硬煤烟煤羊毛皮件呢絨　包辦工程
各種機械　五穀雜貨電氣機械器具
鐵道材料　海味肥料瀛東並其材料　代理
五金雜貨　油類木料焦炭硫磺黑鉛
鋼鐵水管　道木洋火綿花洋絲洋布　水火保險

株式會社 大倉組

總行 日本東京市京橋區銀座三〇七
分行 北京、天津、上海、九江、香港、營口、安東、倫敦、紐育、漢口、西伯利亞、大連、本溪湖、及日本各地
奉天出張所 奉天十間房 (日電話五六三番)

奉天金銀庫大街

久和隆綢莊佈露

本莊所售各項綢緞價廉物美久荷各界贊許茲以時屆冬季值本號開幕紀念特爲酬答惠顧起見特由新綢緞各種於陰曆九月初一日起大減價三十天照原減價一折九折凡杭木廠運到最新式出品綢緞應時制宜有美咸備承蒙不勝歡迎

特刊原售價目列下

元青三三模等大京緞每尺 原價二元八角三元 九折
各種新花純絨兒新綢每尺 原價二元八至三元二 九折
各種一新花純絨三閃緞每尺 原價二元至三元四角 九折
各種新花中機物華緞每尺 原價二元至二元四角 九折
各種新花鐵機貨庫緞每尺 原價一元八角至二元 九折
各種二三正號素局緞每尺 原價二元至二元二角 九折
各種新花中機華絲葛每尺 原價一元二角一元五 九折
各種新花加重廠絲葛每尺 原價一元五角一元七 九折
各種新花綿葛人造絲每尺 原價一元四角一元五 九折
各種新花頭號鐵機線綢每尺 原價一元二角一元三 九折

花色繁多不及備載價減期內暫定批發
承蒙賜顧不概登 限恐未知 特此佈告

大減價 九折 三十天

奉天吉順昌老號綢緞布莊 吉順洪絲房綢緞布莊 紀念贈彩廣告

啓者敝號寳樓以來深蒙各界光顧不勝感戴之至今屆三週紀念諸貨劃一特別減價出售另外又備彩票兩萬張以酬諸君之雅意以舊歷八月十九日起凡由敝號現賣貨價五元以上者即有贈券所得彩物略叙一覽頭彩各得灘羊皮襖甬羔皮褂甬華絲葛虎毯等物二彩各得天鵞絨掛料天鵞緞袍料湖縐等物三彩各得彩花絨毯華絲葛褲料等物至四五六七八各彩不空所得種類繁多不及備載發行不在此例恐未週知特此敬告

開設奉天中街東頭路北三層樓房牌匾爲記
中國電話二百三十九號

前晚通車 每日普通 ▲四洮線▼ ▲吉長線▼ 長春開吉林到 東 哈爾濱發(南行) 西 奉天大西關

內閣問題之趨勢

▲津保當局趨向現閣過渡

總統問題解決後。各方聯想及於內閣問題。合起一度之揣測。據津保方面傳來之確訊。未來內閣確爲一困難問題。前日津保要人紛赴津。由津赴保。聞即對于此項問題先有接洽。並聞第一步決先以現閣過渡。藉作緩衝。則爲已確定之事實。張敬輿在國會中雖不乏一部份咨懷故主之人。頗爲之鼓吹復職空氣。事實上決難實現。不得不于現閣中覓一代閣之人。高澤畬在表面上辛苦維持。不無微勞足錄。似有水到渠成之勢。惟因有別種原因。恐難如願。顧少川以首席閣員。亦屬順理成章之事。惟顧決勿願幹。或者吳秋舫稍屬近似。要皆未能完全決定。九日吳蓮伯王孝伯熊運伯等同在保定。大事初定。人人都懷功高難賞之心人選。不可不公慎選擇。第一。由於暫時擱置。其故第一由於曹錕第一任開朝元老。內外瞻聽所繫。閣員當然將有討論。至於正式內閣確已理。分配稍一不勻。內部難免發生意見。故不得不將此事推開一步。留從容考量之餘地。至府秘書長一席。張志潭思欲嘗試。但王毓芝呼聲較高。至院秘書長一席。無論將來總揆爲王爲高爲吳。大致均屬意吳沛然云。

桂將領圖攻梧州

香港六日快訊。滇軍第三軍司令部參謀處。一日電全體滇軍軍官謂報載唐繼堯派兵入柳。又據諜報。胡若愚託名援川。屯兵貴州草塌。遲遲不進。將先助武鳴以圖桂。桂又助之入粵。北連曹吳。東接陳氏。以犯我大元帥。至對我軍或改編或消滅而已。應請諸公切實注意。早爲之備。桂省各將領因聯合攻梧州。聞由林俊廷委陳坤培爲前敵總指揮。在潯設指揮部。四日調陸雲高部千餘人抵潯。將會合容縣陸軍攻藤縣。陸梧黃紹雄紛紛增防。又訊大本營接探報。陸梧某軍將有異動。昨調滇團范三團。由東江回防西江。並調北江廖行超一團相助。

吳佩孚等電賀新總統

自五日大選奏凱後。所隸之部屬。瞻更。謳歌讚揚。當然爲題中應有之義。茲將昨日所聞。彙錄如次。

▲吳佩孚魚電　（銜略）頃奉賀曹大總統當選電文曰。保定曹大總統鈞鑒。頃接總統選舉會歌電開。十月五日依法舉行大總統選舉。出席人數五百九十人。我公得四百八十票。當選爲中華民國大總統。天下爲公。選賢乃治。大位不易。有德者居。恭維我大總統名高海宇。功在國家。法統重光。遂作華盛頓之第二。共和有慶。克保大中華以萬年。合九有以膽欽。與衆偷而更始。日月出矣。齊仰珠聯璧合之輝。河山不殊。許看矢直砥平之頌。爝惟私慶。竇乃公言。謹獻蕪詞。伏乞鑒鑑。等語。特抄奉聞。即希明察。吳佩孚叩。魚印。

▲蔡成勳魚電　參衆兩院。總統選舉會均鑒。歌電敬悉。元首得人。羣情欣慰。除專電馳賀外。特此奉復。蔡成勳魚印。

▲田中玉陽電　國務院。參衆兩院。總統選舉會鑒。歌電敬悉。元首得人。無任歡忭。除電賀並飭屬知照外。特復。田中玉陽印。

▲馬聯甲呂調元御電　參衆兩院諸公均鑒。頃接總統選舉會通告。十月五日總統選舉會開會。現任直魯豫巡閱使曹。經兩院聯合選舉爲中華民國正式大總統等因。仰見咨念時艱。俯從民意。從此中樞有主。元首得人。奠國家磐石之安。增海宇敦槃之慶。勛勞在望。感忭良殷。謹代表安徽全省人民。馳電申賀。伏希澄察。督理安徽軍務馬聯甲安徽省長呂調元叩。御印。

▲湯耀南魚電　總統選舉會國會諸員諸先生均鑒。歌電敬悉。微日開總統選舉會。曹公得四百八十票。依法當選爲大總統。諸公愛國熱忱。羣情一致。衆望允孚。邀聽下風。莫名欽忭。此復。湯耀南。魚印。

▲馬福祥魚電　參議院總統選舉會鑒。歌電祗悉。元首選出。薄海同歡。諸公功在國家。無任欽佩。特此復。馬福祥。魚印。

自由論壇

◇投稿者注意　本欄歡迎投稿。任憑作者對於國事及地方事宜自由發揮意見。有所批評。然須出諸公正平允。如有意涉誹謗或藉以攻訐各個人者。本社一概屏棄。並須具眞實姓名於稿尾。以杜流弊。

▲憲法告竣　北京議員既包辦曹錕之大選。又將憲法全部迅速告竣。觀吳景濂電所述。不過需兩三日。其事甚易。何以延宕至十餘年。前既延宕十餘年。今又何以勇於任事如此。豈諺所謂人逢喜事精神爽者也。選舉曹錕有限期。逾期不成則票必跌價。制憲則不必如此急遽。而議員竟不恥安逸。實有他故。議員之目的。惟在延長任期。然苦法律無據。今乃將此列入憲法條文中。提早宣布。新國會既無成立之理。彼等即可把持議席。永不退讓。其計固甚巧。然舞弊造法。同出一方。此等法律根據。果足以掩天下之耳目乎。議員制憲者久矣。假使民國二年告成。豈不莊嚴璀燦。即在六年制成。亦是爲典範。更議一步。去歲恢復國會即速制成。憲法雖不能挽救時局。尚可資參考。今則一錢不值矣。吾爲此評論。初不問其法文之優絀。若何蓋值此時。會由此等議員以延長任期之心理。公布憲法。欲作邦家要典。使中華百世之民。低首服從。無論如何不能承認也。（浩然）

▲今後之內閣人選問題　吾中國之大。當羣雄並起之時。大選問題。獨由直系解決之。福之門。亦禍之基也。轉禍爲福之先機。厥在於融洽各派組織人才內閣。使之當內政外交之衝。一方面可以在政治上和緩反對之氣勢。彼從龍之彥。其辭名才具有可用者。祇可擢尤拔擢。萬不宜拔茅連茹。盡羅致於內閣之中。此爲直系成敗之關鍵。不可不充分注意也。

吾所謂在政治上和緩反對之氣勢者何也。蓋曾言之。直系之於最高問題。無論出於擁舉。出於擁戴。在反對派眼光中視之。殆無所差別。其必出於武力解決。乃顯然易見之事。將來一旦發生軍事。而內閣乃首當對內對外之衝。若此日昧於先機。盡取左右而登庸之。則政治上亦將陷於孤立地位。或更激起他派反感。甚非計之得也。彼津保派中戀戀者流。其能力雖足以駕馭五百九十名之議員。使之盡入彀中。然決不足敷政優優。致海內羣倫之歸心。有斷然者。與其折鼎覆餗。後悔噬臍。何如慎之於早之爲愈耶。

趙恒惕向省議會辭職

▲魯滌平電稱和議進行順利

▲和議於五日開始。長沙七日消息。省方代表余範傳等。電告衡方代表三日抵姜畬。五日開和平會議。魯滌平亦電某要人。謂和議進行頗順利。劉鉶調趙恒惕。商和議。四日晨返湘潭。晤魯滌平主持和事和平會議。定五日在姜畬舉行。雙方代表到齊。開談吳謀和甚切。趙已向議會辭職云。

又長沙各公團議決派代表加入和平會。以團體爲單位。一方旅鄂湘事會。亦電請譚趙誠心讓步。於最短期間。解決湘局云。

▲岳州司令部成立　吳佩孚南下後湘說復盛。並擬以楚振艦爲水路行轅。該艦已裝設保險房。現在援湘輪串繼續募到五百。駐右旗編制。已編成者四日續開一隊赴岳州。昨軍署又令京漢南段軍務處。預備大批車輛。開往鄭州。該處正調集車輛。準於五日開往。傳係運新師南下。兩鄂軍第四旅七團一營亦已開到武昌徐家棚。日內赴岳。至於岳州警備司令部則已組織成立。內設三處。（一）參謀處。處長王仁沛。設參謀若干員。（二）軍務處。處長勃應龍。附屬稽查調查執法軍醫等部。（三）軍需處。處長李節翁。附屬軍米軍煤輪運後方給養等部云。

▲魯滌平加入譚派　魯滌平之態度究竟如何。局外多不能測。昨據長沙電謂株醴之役。護憲軍獲譚延闓最近日記一本。文詞甚精。中有兩段。一云。魯胖持兩來。語多圓滑。閱之令人不怡。二云宋園克長沙。係胖主意。此胖謀識過人。令人欽佩。浮言不足信也等語。一般人均謂此訊而確。是魯與譚已顯然倒趙。加入譚派云。

盧永祥誓不承認賄選

杭訊云。自賄選告成之消息傳到後。此間各界人士。非常憤慨。紛紛開會。以謀應付之法。併謂此種犯壞大法投取[illegible]舉動。非還西南糾正不可。盧永祥。以浙民意所在。六日特召集第中二師長。（張陳）五旅長。（潘佑盧王）暨軍務廳長潘憲兵司令馬。警務處長夏等。於下午四時。開一會議。盧氏即席發表意見。略謂曹錕要做總統。果真依法選出。尚有反對之餘地。所可恨者。他用金錢賄買猪仔議員。選以賄成。國家顏面何在。且其金錢之由來。即曹使所組織之金丹（分紅白兩種）公司。以此種害人藥品。售之於人。復將所得是項藥品者。大開特開。直隸巡閱使署所定關章。至少須五萬元以上。如此設計吸髓。天良早已喪盡。何能承認其爲中華大總統。予（盧氏自稱）拍感電。本其決心。但予個人爲自己之人格。尊重法律。尊重國家。予個人可以聲明。無論到何地步。絕不承認曹之總統。至予於浙江。仍抱保境安民之本旨。決不輕易使浙江全省人民。爲予個人之犧牲品。予之意思。可以爲人民告。不過值此時局。他省難保無覬覦浙江者。與浙江不能不有所準備。人民應知有備方可無患。切勿妄自驚疑。各師旅長等。咸以盧氏宣佈宗旨。極合時宜。無所表示而散。據聞盧氏並無其他通電拍發。或者察看環境空氣。再作進一步之主張。未可知也。惟本日爲孔子聖誕日。各機關例應懸掛國旗。以誌慶祝。昨晚省署傳諭各處。暫停懸掛國旗。以曹錕非法總統。適前日產出。深恐各界誤會。指爲慶賀曹錕云。

又浙民救國大會宣言略云。邇者逆賊曹錕。挾北洋軍閥首領之淫威。簡人類中古之奇醜。始則唆使爪牙驅逐總統。繼令狐狗。强攝政權。繼則搜括民財。盜賣公產。賄賂猪仔。盜竊大位。陰賊險狠。蛇蝎不如。狠號稱國民代表之王家襄吳景濂輩。竟敢拋却高尚之人格。甘爲曹賊之走狗。逢迎色笑。醜態百出。有史以來。罕此污垢。吾浙素爲東南文物之邦。先烈俠骨。玫土未乾。而大好河山。已變爲狐狸窟穴。是則辱莫甚焉。固不敢稍讓人後。適徵方戰。天人共憤。一致努力。誓掃妖氛。道切陳詞。幸望垂鑒。浙民救國大會宣言。中華民國十二年十月六日。

直軍秋操之又訊

▲十一師若干籌備▲演習地直至灤州▲表面爲總統閱兵

聞馮玉祥檢閱使。以國家威武不振已久。軍容亟須振刷。刻下新任總統蒞京伊始。擬實行尚武政策。以爲全國之倡。連日商議。已定調集各防直軍。籌備秋操。並請新總統實行大閱典禮。一切手續。由第十一師擔負進行。該師軍械官陸全道。八日由南苑押運山砲兩尊砲彈一千五百粒。機關槍三架。七日來京。晚間即運往通縣。以備應用。又聞天津省長公署。以秋操在即。昨已派員在天津省署。一方面交部幷派員通至灤州。安設軍用電話。至秋操大閱典禮。預備在京東各縣舉行。日期。大約俟總統到京再定。當此奉軍在關外演操之時。關內直軍。亦有此舉。遙遙相對。耀武揚威。但均有骨子在內云。

攝閣之最後會議

▲總辭呈業已擬就

據國務院方面可靠消息云。八日內高交吳。由津赴保定於九日上午回京。結束攝閣一切事件。至攝政內閣總辭職。上星期六閣議席上。業已表決通過。該項辭呈。交經陸方擬妥。其領銜者。仍用張紹曾之名義。茲錄原稿於次。

爲陳請辭職事。竊紹曾等備位閣員。材銓任重。遭逢時變。無補艱難。祇以國事方殷。不得不力圖支柱。茲幸大典慶成。元首正位。樞機重地。理宜從新組織。協贊大猷。所有陳請辭職緣由。伏乞大總統批示准行。不勝冀幸之至。謹呈大總統。

副座問題推測

今日緊接上題者而言。當然爲副座問題。而此事又與內閣有關。記者對滇唐在京之運動。曾僅先揭其內幕。當日大選會二十票之選舉。已不無徵詰。唐新派來之徐李兩代表。萬內安彼唐。曾兩度公宴雲桂議員。至今未捨其副座之夢。徐等到京。名日辦外交。其實擁護滇唐之言。聞徐某携有款百萬元。存某銀行。世豈有邊省請中央辦外交而携此項鉅金。以壯其使員行色者乎。聞滇系方面。自款到京後。即大幹而特幹。已在太僕寺街組織一政益社。爲民憲同志會之支店。俾專門包辦副座。政爲政學會之政。益爲益友社之益（益友爲同志會原名）於此揭之。可知其專爲吳大頭與唐而設矣。吳景濂之手下大將。如張瑞萱陳策等。均爲擁唐奔走甚力。吳知己一旦入閣。非有厚援。不足迴旋於實力派之間。故對唐十分聯絡。又以唐如爲閣揆。在西南方面。加重號召之能力。必不中途夭折。唐方在盛年。吳之希望閣揆無窮也。吳有一女。留學法之里昂。聞唐繼堯新喪偶。擬即以其女妻之。現正在通使媒妁間。其事如成。將來唐將爲最高行政長官。在政治上更好通融合作矣。

吳景濂造黨

京消息云。國會內黨派甚多。大選派係由衆議院議長吳景濂主持。計包括二十二小黨。吳氏近因大選已獲勝利。曹錕業經被舉爲總統。故擬將此項小政黨。合併成一大黨。現此事已着手進行。與各領袖開始談判。此議如能實行。則吳氏將爲全院大多數議員四百人中之領袖。吳氏達此目的。並不甚難。因彼係大選元勳。精神上及經濟上。均得曹氏之資助云。

新詩

◇南下時沿途之小詩（懷吾）

▲哈長道中

很沉悶呵！
很沉悶呵！
我的心思到那兒去了？
我的興趣到那兒去了？
很沉悶呵！
我總覺得沉悶。
△
綿綿的長道！
軋軋的車聲！
走不盡的遠山近水！
瞧不見的良朋益友！
我一個人！孤單單的一個人旅行者！
那能夠不沉悶。

▲南滿道中（晨間由長春出發）

朝陽出來了！
我上南滿道！
鄉村間的炊烟。都布滿了屋脊。
很遠很遠的山峯。都籠滿了曉霧。
一大羣小羊和牛們。從村莊中出來。
後面跟着幾個小孩！
赤着足！手擎着竹桿！
活躍躍地在露水里亂跑。
那都是自然界的驕子吧。
△
末元！他是個美術者。
首魚！他是個文學者。
這樣的景緻！
如果從你倆眼中經過！
包管能有一幅好畫　供給我們。
包管能有一段妙文　供給我們。
可惜我　是個淺學　寡能之人！
既不能作畫。
又不能屬文。
辜負了『自然之美』呵！
△
道是去年的道。
樹是去年的樹。
去年伴我北行的她！
今日悠悠何所之？
傷心往事不堪說！
提起心頭若亂絲。

◇晚步（願塵）

△
血一般的紅霞橫在樹杪。
對着我笑容滿面。
我抑低下頭來。
回想去年今日家鄉的晚眺。
再抬頭。
紅霞已杳。
△
躊躇在曠野！
只有我一個人。
長嘯一聲。
那有回音。
△
孤獨嗎？
墳間的枯骨。
都是你將來永久的伴侶。
銀河的繁星。
都是你夜夜光臨的密友。
△
我願沉醉般的酣眠。
又願黑夜永久佔領著人世。
我怕光明的白晝來了。
好友們會尋着我的窗戶。
一九二三。九。二十。

邵瑞彭致京師地檢廳函

逕啓者。瑞彭告發高凌霨等因運動曹錕當選大總統。向議員行賄。請依法起訴一案。業將告發狀送達貴廳在案。但瑞彭自提起狀之後。以北京在奉力範圍之內。誠恐該被告等挾嫌報復。致遭危險。現已移至天津日界息游別墅十九號寓內居住。倘貴廳認爲有偵訊之必要。請趕日派檢察官來津就訊。一面仍請延傳被告等就近訊問。俾得從速提起公訴。實爲公便。再此案無論如何。決不辭請撤銷。嗣後公件均以親筆爲憑。此函即係親筆。合併聲明。此上京師地方檢察廳檢察長。邵瑞彭。十月八日。

諸色人等蟻聚保定

▲曹錕接見各省代表於光園▲孫丹林亦代表吳佩孚致賀

衆議院議長吳景濂爲賫送證書赴保。於八日憲法會議後。晚六鐘啓行。所有儀節。均照迎送總統例辦理。特由長辛店開來之十號包車一中設備。極爲隆重。一切陳設。及椅墊帷幕。均用黃色貢緞。北京西站。至保定一路。沿線軍警。均加崗保護。軍警各機關。並派出保安隊遊緝隊偵探隊軍樂隊在站恭送。與吳氏同行者。有警察總監薛之珩。衛戍總司令。步軍統領衙門各長官。隨車前往。隨帶軍警衛侍甚衆。總統亦派多人在途中迎接。並預備於九日上午十時。在直魯豫巡閱使署舉行接受證書典禮。巡署前特紮一彩台。專爲行接受典禮之用。收證書時。擬放禮砲一百零八響。保定街市滿紮燈彩。各大旅館。均爲使署所包租。保陽大旅館。專爲招待外賓。五洲賓館及其他賓館。則招待本國道賀人士。公府侍從武官長蔭昌率同全體武官到保。亦住五洲賓館。預備隨同總統入京云。

自曹錕經北京國會選出爲總統後。各省區當局特電囑各該省區駐京代表。就近赴保歡迎新大總統入京。除直。魯。晉。熱河。察哈爾。陝西。廣西。山西。四川等八省。已於七日逕往保定。即派代表直接赴保歡迎新總統入京外。前七日各省區代表由京聯袂赴保定。歡迎曹氏入京者。計有江西代表胡思兌。河南代表陳定遠。江蘇代表周獻塘。安徽代表李鳳鳴。湖北代表李藝彬。甘肅代表金士恩。福建代表林萬。新疆代表錢樹。綏遠代表孫劍舞九人。於七日專車赴保。十二時。曹氏接見各代表於光園。各代表陳述歡迎入京就職來意後。曹略謂值此時局紛糾。元首之責任重大。鄙人不才。承國會依法選出。益慎萬狀。然以我國之地大物博。決非總統一人所能辦理。理與改造之希望。不得第一要者。全在各省當局及全國國民能本內外相續上下一致之精神。任其同分方之責任。則一切問題。不難迎刃而解。今日諸代表到保盛意。至爲可感。並望以余此意轉達各省長官。且代余道謝。至余入京之期。須明日（八日）收受證書以後。再行定奪云。

前內務總長孫丹林氏。奉洛陽吳使命。代表赴保道賀。住五洲大旅館。在光園謁見曹氏。道賀畢。曹使態度極爲忻悅。詢問吳使起居備至。對於孫氏本人。並溫語嘉獎。謂新內閣中還要借重當內務總長。信如此。則新內閣中必須有洛係人才加入矣。最近數日。四面八方。京內外之官僚政客。議員軍人。咨紮赴保慶賀新主。保陽城內大有滿坑滿谷之勢。而所謂光園者。原不過一片荒土。假山幾堆。雜花幾叢。爲曹使當日躬耕習勞之地。初不料有今日之盛。並無多大房屋。足容如許熱客。一般往賀者竟不得立足地。更無論瞻仰天顏。集中觀忭矣。故八日已有多人敗興返京。是亦熱鬧場中之趣話也。

蔣作賓之賄選總統談

▲獨爲曹錕弔

曹錕賄選總統。各政黨莫不一致反對。有某報記者。往訪民黨健將。前參謀次長蔣作賓氏。叩其對於此次曹錕當選總統之意見。蔣君答詞頗簡潔。其言曰。『今次曹錕用種種非法手段。以達其當選總統私慾。就曹氏個人言。是爲可悲。就中華民國前途言。則爲可喜。蓋此次曹錕非法賄選。不惟國人一致痛惜。且不日當選。而舉國一日唾棄。且不日國人民之力且討伐之。其必敗也無疑。是其賄成之日。即失敗之時。吾人殊可預爲其弔。就中國言。則所以久久不能統一者。無非軍閥擁兵。軍閥之巨擘。即曹錕吳佩孚輩。爲國內最大軍閥。指顧間即將自殺。其影響於國家福利者殊非淺鮮。倘時其各省黨羽牽連失勢。吾亦不在少數。障礙既去。統一可期。是誠可慶也云。

▲英議員之點心

▲要求加蛋（英國）

英議員開會時。至下午必爲一道點心。充饑即麵包一方與茶一杯。今二議員以爲太少。要求加出雞蛋一項。或改用香腸與魚片亦可。今已由國會廚房照辦。且聞自今秋起議員可隨時叫菜。如此每年政府將多出一萬元之開支。又廚房在下層。因常有由味上薰不佳。今已裝通氣管云。

社會瑣聞

▲新貴花車形同御用品（北京）

交通界傳出消息云。京漢鐵路局現路迎請新大總統曹錕來京時乘座之花車。業已備妥。於今日即由長辛店開往保定。恭候曹總統起程。據云。該花車之裝飾極其華美。車門外用鋼質五色國旗交叉。車內懸挂萬國小旗。惟坐位舖墊乃用黃雲緞包裹。兩旁玻璃窗內亦皆用黃雲緞作幃幔。其形式顏色。清兩宮由陝西回鑾時御乘之車正復相同。蓋以表示尊貴之意也。

八日下午六時兩議院代表吳景濂議長赴保定送呈曹大總統當選證書而吳氏所乘者亦係裝飾特別華美之花車內容裝飾頗類前所云與新貴特備之花車裝飾相同或云明日曹氏來京時即乘座此車故由吳氏乘往保定以表鄭重云。惟北京市民等。昨日覩此御用式之花車。頗爲驚異。並私相竊語。多所議論。然誠爲少見多怪。目光如豆者也。

實業欄

◎美國小麥栽培狀況

（土壤及其改良）土質之優劣於麥之品質固有影響然於麥之收穫影響尤大美國種麥地方多爲沖積土容易耕鋤且適於使用輕便之農具今說明種麥地方之土質（一）黏性壤土此種土質土色淡黏性强雖耕作宜加注意然於種麥最適（二）壤土此種土色濃有機質多黏氣不强此種土地美國多種玉蜀黍因寒地面多有機質易受凍故也第一種之土地不僅宜於麥類亦宜於牧草場第二種之土地玉蜀黍之外亦適於燕麥又有可稱爲第三種土質者即河川沿岸之土壤是也其色甚褐無第一種黏性土之黏氣又不似第二種壤土之富於有機質此等土地麥類之外並適於種種之穀類屬於第三種之土地肥料有效果第一第二兩種之土地頗不施肥料麥之收量不能不均增加也試就集各農事試驗場試驗之成績可爲參考者甚多（一）據英格蘭各試驗場之報告則分配種子於該州各地方七年間繼續試驗小麥之收量上差異甚少（二）據美利蘭德試驗場之試驗則六種小麥之內美利蘭德種與墺洲利種之間不見何等之不同（三）據耐布拉斯卡農事試驗場之試驗則在該州各地方小麥之生長狀況顯有差異（四）據北達科他試驗場之報告則普通購入之種子與該試驗場之種子試驗二十三次該試驗場所產者一英畝可增收二布舍（未完）

◎外蒙商業調查錄（續）

以上者有二十餘家萬元以下千元以上者則甚多大抵從商有資本五萬兩以上者現在所營商業成在三五十萬兩上下至西幫大商號均在東營子方面多係大京莊發昔其行棧均與其於東營子商京幫不與焉所運貨物以茶烟綢布大宗雜貨資本均甚微識今亦係貨莊萬全西幫各商號至年於天津河南北京張家口等處設有分號京幫自運貨物在北綢緞洋貨爲大宗其餘則向西商號經運分批零售其分號僅在蒙屬各盟旗地方他處則無有也

華人在外蒙營商其最大缺點即缺少團結力是也在庫倫各商家彼此均無聯絡買賣貨物亦無一定行市各家貨價之高下均不相同不論何種貨物一經缺乏則市價隨漲較高於平常十倍而且貪心太重苟有利可圖不問其爲國貨洋貨均爲之轉輸代售庫倫從前無外貨今則充斥市場矣

張家口庫倫等處往來者多用駱駝及牛車惟由俄屬之烏金斯克取道西比利亞鐵路尚稱便利由庫至恰其所用駱駝牛車每載四百斤價洋十六元左右至行人往來則須乘用俄國馬車云

▲恰克圖商會　恰埠華商晉人最占多數近年始有京幫然爲數甚少故其商會之組織亦完全屬之晉人團體堅固辦事極有條理恰埠一隅設有商業學校一所召集各商家之青年子弟入校肄業以冀輸商業智識啓發其愛國思想爲宗旨往歲俄黨擾亂恰埠幾爲所毀乃乘機創設地方治安保衛團一切設施悉與警察無異此外如公共衛生閱報室等項現正次第舉行其經費均概由商會擔任此蓋由該地方長官提倡有力亦是徵商民僑具有愛國思想堪爲他日治蒙之一助耳

▲恰克圖金融狀況　恰埠金融機關甚不完全買賣城內俄國銀行有兩家一名俄亞銀行係華俄官合股之營業一名杜樣木內旺不謝史國銀行係屬前後營俄人之富戶組織者對於華商之交易不過存款及匯兌兩種中國銀行在此曾設分行辦理匯兌存款並代放軍餉自中國之票莊錢店皆係由張家口分設於此在此地均含有貨莊性質恰埠通用張家口口錢秤其秤每千兩較北京公砝大四十兩當地通用貨幣向以俄國盧布爲主體他國貨幣市面不能行使惟中國貨幣及生銀均可通用現時生銀缺乏而中鈔係由庫倫發出爲數甚少俄國盧布從前極有信用市面流通咸稱便利自俄國發生以來俄人發行紙幣漫無限制於是俄幣之價值一落千丈華商均受損失爲數甚巨因無他種貨幣可資周轉故雖吃虧亦不得不通用也

恰埠滙兌祇有滙出之款至於滙入之款則絕無僅有在前清時代除商人辦貨須滙外所有俄鈔多爲滙兌莊吸收再轉售至俄國莫斯科買金鎊匯至上海每年約計四十萬兩歐戰發生後買金鎊滙至上海一事遂行停止因是滙兌莊形不便現在各商多係辦貨或收買金沙藉以抵滙兌莊間亦吸收俄鈔又轉爲滙至哈爾濱或買成銀兩銀元滙至京津等處或逕以俄鈔運往京津就地折合每年不過十萬餘兩今昔比較相差數倍至滙兌莊收滙俄鈔辦法係將俄鈔收進按當時行市折合銀兩由張家口分四標或即期交款滙水貼水則分別遠近期間暗加在內並不明貼至於滙他處者爲數甚微矣（未完）

本日之吉凶

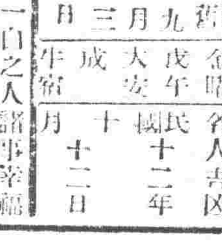

舊九月三日　金曜　戊午　大安　成　牛宿
民國十二年十月十二日　各人吉凶

本日之吉凶▲一白之人諸事幸福之日但出納須注意誤算▲二黑之人運氣不全殊如商事尤須注意坤南吉▲三碧之人應酬多不得當之日會談事宜後議坤乾吉▲四綠之人造化良好之日但金錢之會商未必如意坤內吉▲五黃之人相尅之日易起口舌議財尤須注意坤北南吉▲六白之人元氣過盛反爲力屈之日北巽南吉▲七赤之人以身投大亦無所得之損日巽艮丙吉▲八白之人勞而無功之日然而意則更因坤艮巽吉▲九紫之人運氣上吉之日移轉旅行開業入學皆吉乾北巽吉

行市

（日一）

▲引所　前場　後場
寄值　一四三、五〇　一四三、九〇
引值　一四三、五〇　一四二、九〇

▲信社着電　開原錢鈔
近期　四八、五　四八、五
遠期　四七、八　四六、五

▲引所
當限　一、七一
十一月限　一、七三　一、七三
十二月限　一、七四　一、七五
先限　一、七七　一、七七

▲高梁
當限　二、九八
先限　二、九八　二、九

▲引所　錢鈔
金對小洋　近限　一四四、〇〇　遠限　一四三、五〇
銀對小洋　一四八、五〇　一四七、八〇

▲品
二月　四九、五
三月　四九、九
先限　五〇、〇　五一、六

▲布現物
鶴島　八、八五
扇面　二四六、〇〇
福助　二五三、〇〇

▲引所　混保物（百斤建）　前場寄付
八月
九月
十月

大豆　小麥　高粱　粟　包米

金對小洋　金現物　銀對小洋

東三省官銀總號廣告

啓者本號發行之大洋匯兌券准在奉天省城吉林長春哈爾濱北京天津烟台七處照按本號規定數目逐日懸牌市價作匯上海規銀並准免費匯兌凡有持本匯券到後列通匯地點本總分各號按票匯辦法匯兌本券者無論欵數鉅細一概不取滙費惟電匯手續不同須隨時商酌恐未週知特此廣告

計開通滙地點

▲奉天省 省城 安東 鳳城 莊河 撫順 本溪 寬甸 興京 西豐 西安 東豐 海龍 山城鎮 通化 桓仁 臨江 輝南 柳河 新民 新立屯 彰武 法庫 黑山 盤山 錦縣 錦西 北鎮 興城 綏中 義縣 東平 台安 海城 蓋平 遼陽 營口 岫巖 復縣 遼中 鐵嶺 開原 公主嶺 四平街 昌圖 八面城 通遼 遼鎮 洮南 遼源 ▲吉林省 省城 長春 哈爾濱 双城 ▲黑龍江省 巴彥 綏化 ▲直隸省 山海關 留守營 昌黎 ▲山東省 龍口 黃縣 ▲熱河特別區

▲北京 天津 上海 (以上三處通匯銀兩現洋不匯奉票)

附設倉庫營業廣告

本號爲便利商業工業通融資金起見兼辦貨物抵押放欵利息格外公道並於大西關建築倉庫收存貨品一切規則不及備載如承惠顧請臨本號面洽可也

本號營業股 中國電話三三六號 日本電話三〇八番　倉庫 中國電話一一七八號

改良煖房鍋爐

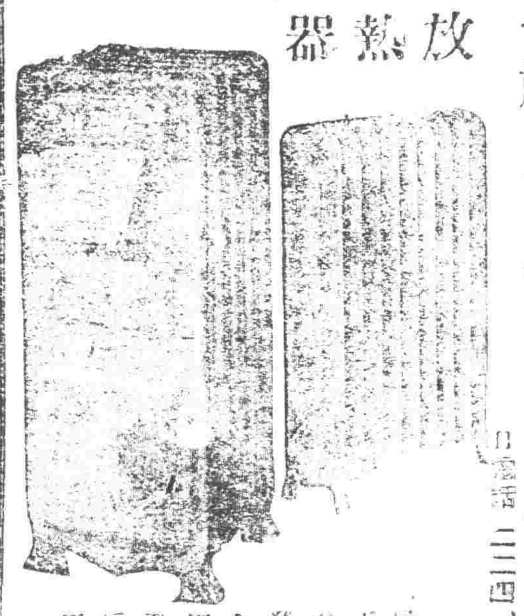

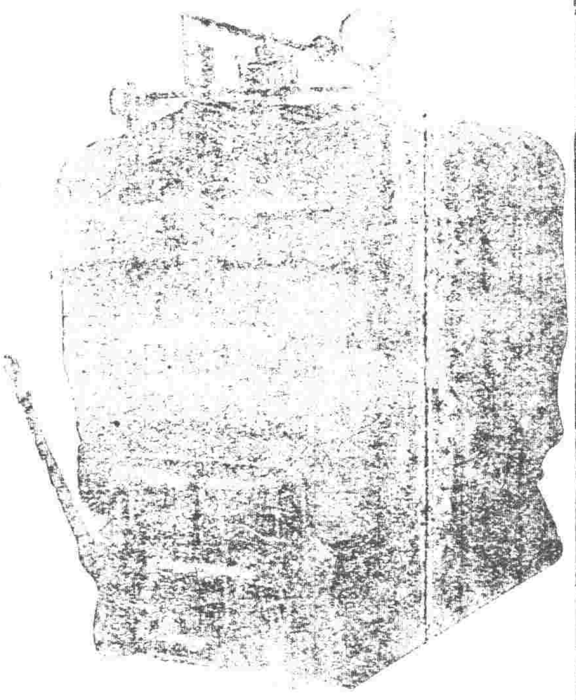

放熱器

合名會社 藤田洋行 奉天浪速通三層大樓房 電話日三二四、二二一四、三四三

礦山、鐵道 工廠諸機械 電動機 發電機 金庫衡器 銅鐵鋼 五金諸材料 扇牌洋灰 工程材料

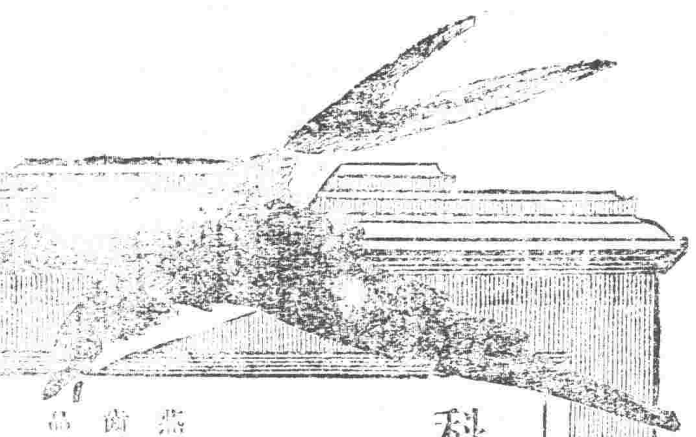

科學的純良 燕子牙粉

燕子牙粉有獨特之佳香原料良 齒牙日中最適合研究試驗之 品他

本舖 大阪 東京 丹平商行

老福順堂廣告

總發行所開設奉天大南關●製藥各種各城鎮均有代理

奉天道使按化驗●北京內務部立案●奉天警察廳化驗

最新編定 製藥彙報 業已出版

如承索閱隨時寄贈

(內容) 一、序　一、預約章程規則　一、函購規則　一、本堂佈啓事三則　一、註冊執照獎憑佈告各種彩印　一、製藥各種功能主治服法用量價目附注各病原因症狀及攝生法　一、擇錄局方各藥價目一覽表

(附啓) 本堂藥報係應各界索閱分文不取供贈同胞同件處所姓氏住址請註明係由閱盛京時報得知爲荷　本藥店謹附敬啓

頭痛藥 每袋五角	睡藥 每袋八角	胃痛散 每袋三角
袪痰散 每袋五角	咳嗽藥 每盒八角	瘡毒膏 每盒四角
牙疼水 每瓶五角	吐血藥 每袋五角	大補血 每瓶一元
殺蟲散 每袋五角半	退瘧散 每袋三角	瀉下藥 每袋二角
虎骨熊油膏 大服六角	參茸百補丸 大匣五元	寧坤至寶丸 每匣二元
虎骨花蛇酒 每瓶一元半	甘露藥酒精 每瓶一元	理血健腎丸 半打七元
健胃散 每袋四角	癬疥水 每袋四角	感冒藥 每袋二角
治痔膏 每盒一元	瀉痢散 每袋三角	脚氣水 大瓶六角
梅毒丸 每袋六角	消毒丸 每袋四角	淋濁丸 每袋五角
平瘟散 每袋一元	香丹 特包二角	遺精藥 每袋六角
筋骨疼痛藥 每袋四角	小兒驚風散 每袋三角	小兒消積散 每袋三角
清胃化積丸 每盒六角	利水消腫藥 每袋五角	通明眼藥水 每瓶五角

製造發賣品

Manchuria PAINT

油漆、清油、光明丹　白油面子、玻璃灰　比斯(室內塗壁、拿抹用)、紅土

大連市沙河口台山屯(裏印號) 滿洲ペイント株式會社 電話五六五〇番

奉天代理店 奉天浪速通 藤田洋行 電話二三二四、二二一四、三四三番

長春代理店 長春東斜街 大信組 電話三三四番

奉天中街同義合綢緞絨呢布莊廣告

著往秋來。金風漸起時屆。各界易服之際。當然擇物更新。尙須適宜。敝號有供社會之需。尤當應時煥新。虔採奇珍異彩。物質佳良。各式服料。無不俱備。以應各界的理想。而盡敝號斯責。新特由上海運到。多種綢緞呢。絨以及各路狐貉灘羊。男女袄甬等貨。名目甚夥。不及載述。應有盡有。敬待各界採擇。本號在日界。千代田通一六番地。設分號一處。以預主顧就近賜顧。一切貨物。價格與本號無異如蒙賜顧。定價從廉。倘遠方主顧欲備服料等物。敝號專爲便利起見。務祈主顧賜函。指定物品名稱。敝號即能隨時付郵寄上。決不有悞。並附聲明事。敝號於舊歷八月拾八日。三週開始紀念。每至週歲。舉行慶祝一次。藉酬顧客。除門櫃售貨格外減價外。尙按秩贈彩一月。預洋五千元。分配彩數一万號以副各界之期望。尙望各界。臨期移玉光顧。敝號無任歡迎。

奉天 城內鐘樓西同義合啓

中國電話 門柜五〇〇號 樓上批發部四九七 四九五號

淋病七日藥

膿痛五日即止

此藥無七日分以上用 定次第以代引郵便秘密送藥

本劑行永年實驗與力發明男女慢性淋病專治化膿作用速愈根本療藥確有奇效 愈可服用七日間

大阪市◯◯八幡筋電停北 電話南七三六三番 山口藥院

本店設在奉天琴平町 電話一四二二番

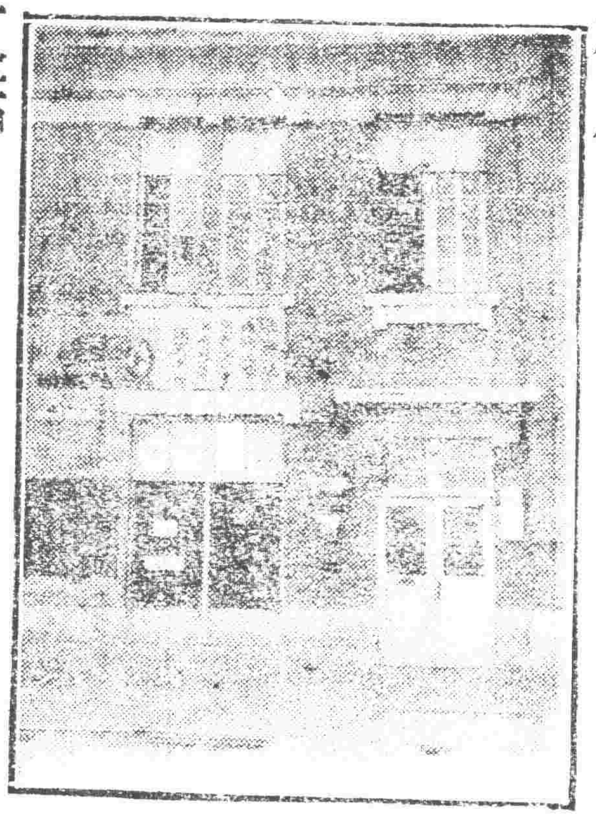

支店設在城內大南門裡 電話二一一九號

各種大小機器電燈　油房火磨　美國火油　機器礦山　工廠所用　機械材料　金庫衡器

同天洋行

生乳良藥 人造乳

官准立案 請嚴防假冒

此爲下奶藥 名曰人造乳 連服兩瓶後 母子不愁乳

每瓶現大洋壹圓由郵局匯欵購買加郵費三角

奉天大西門大西關小西街 分號 招聘代理詳章函索即寄

永年西藥房發行

石灰

安奉線本溪湖石灰株式會社 電話長一六番

奉天宮島町出張所 電話長一一三七番

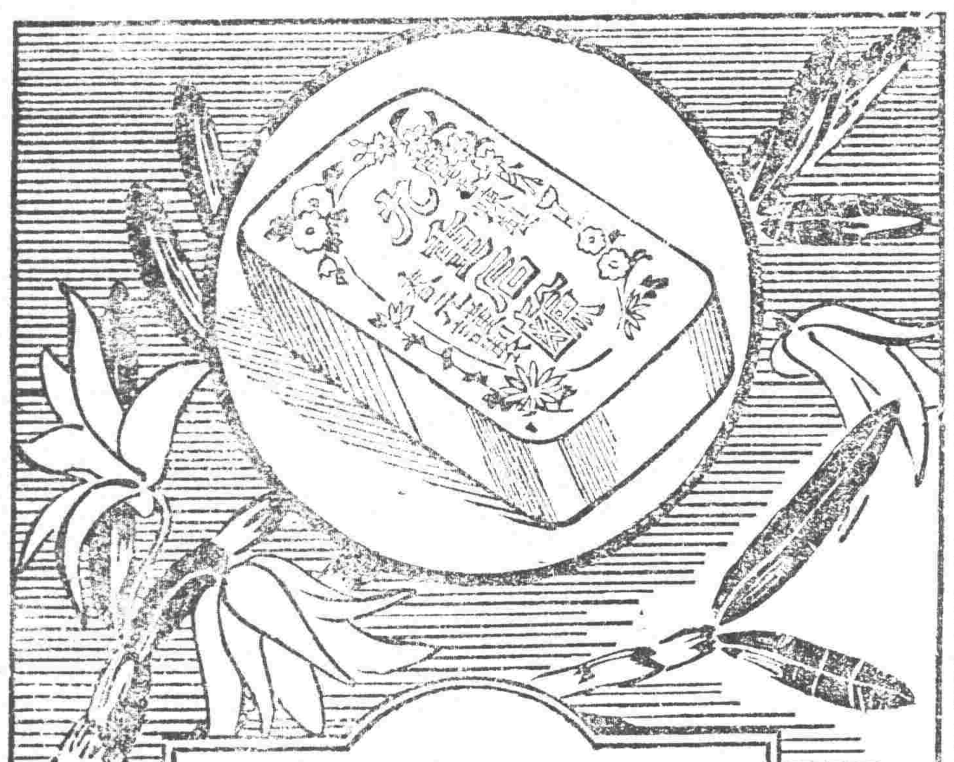

夏期衛生不可缺者

九重綠香皂

應用學理盡美盡善特重經濟優良之點不許他品追從已有大方之認可益請愛用是荷

代理店 寺庄洋行

滿鐵幹線

[illegible] 往北 各等 快車 各等 奉天 蘇家屯 遼陽 長春 公主嶺 大石橋 營口 安東 [illegible]